

**SECRETARIA DE ACCION SOCIAL
PRESIDENCIA DE LA REPUBLICA**

PROGRAMA DE INVERSIONES SOCIALES

(PROPAIS II)

PROYECTO:

**Fortalecimiento del Capital Social, Económico, Ambiental, Estructural
y de Servicios del Consejo de Desarrollo Distrital San Pedro del
Paraná (CDDSPP) y Organizaciones Asociadas (OA)**

SAN PEDRO DEL PARANÁ – ITAPUA

PARAGUAY

OCTUBRE / 2011



I. Identificación del Proyecto:

1. Nombre

- Fortalecimiento del Capital Social, Económico, Ambiental, Estructural y de Servicios del Consejo de Desarrollo Distrital de San Pedro del Parana y Organizaciones Asociadas

2. Departamento / Distrito

- Itapúa / San Pedro del Parana

3. Localidad

Compañía	Distancia del casco urbano (Km)	Beneficiarios Directos (Flias)	Beneficiarios Indirectos (Personas)	Tipo de Inversión	Organizaciones Aliadas
Zonal Centro	20	200	770	• Construcción de infraestructura Comunitaria Central con Equipamiento, implementos, mobiliario para Servicios de economía solidaria, Salud, Capacitación laboral, Organización Social, y Fortalecimiento Comunitario Distrital	Organizaciones nucleadas en la zonal 1-2-3 del CDDSPP
Tava Pora	28	50	300	• Construcción de infraestructura comunitaria con Equipamiento, implementos, mobiliario para Servicios de economía solidaria, Salud, Capacitación laboral, Organización Social, y Fortalecimiento Comunitario Distrital	Organizaciones nucleadas en la zonal 1 del CDDSPP
Kurupikay	25	80	400	• Construcción de infraestructura comunitaria con Equipamiento, implementos, mobiliario para Servicios de economía solidaria, Salud, Capacitación laboral, Organización Social, y Fortalecimiento Comunitario Distrital	Organizaciones nucleadas en la zonal 2 del CDDSPP
Potrerito	30	70	350	• Construcción de infraestructura comunitaria con Equipamiento, implementos, mobiliario para Servicios de economía solidaria, Salud, Capacitación laboral, Organización Social, y Fortalecimiento Comunitario Distrital	Organizaciones nucleadas en la zonal 3 del CDDSPP
		400	1,820		

Ing. Hcol. Pedro Magno Colmán
 Director Ejecutivo
 C.G.D.S.A.
 O.N.G.



San Pedro del Paraná Compañías

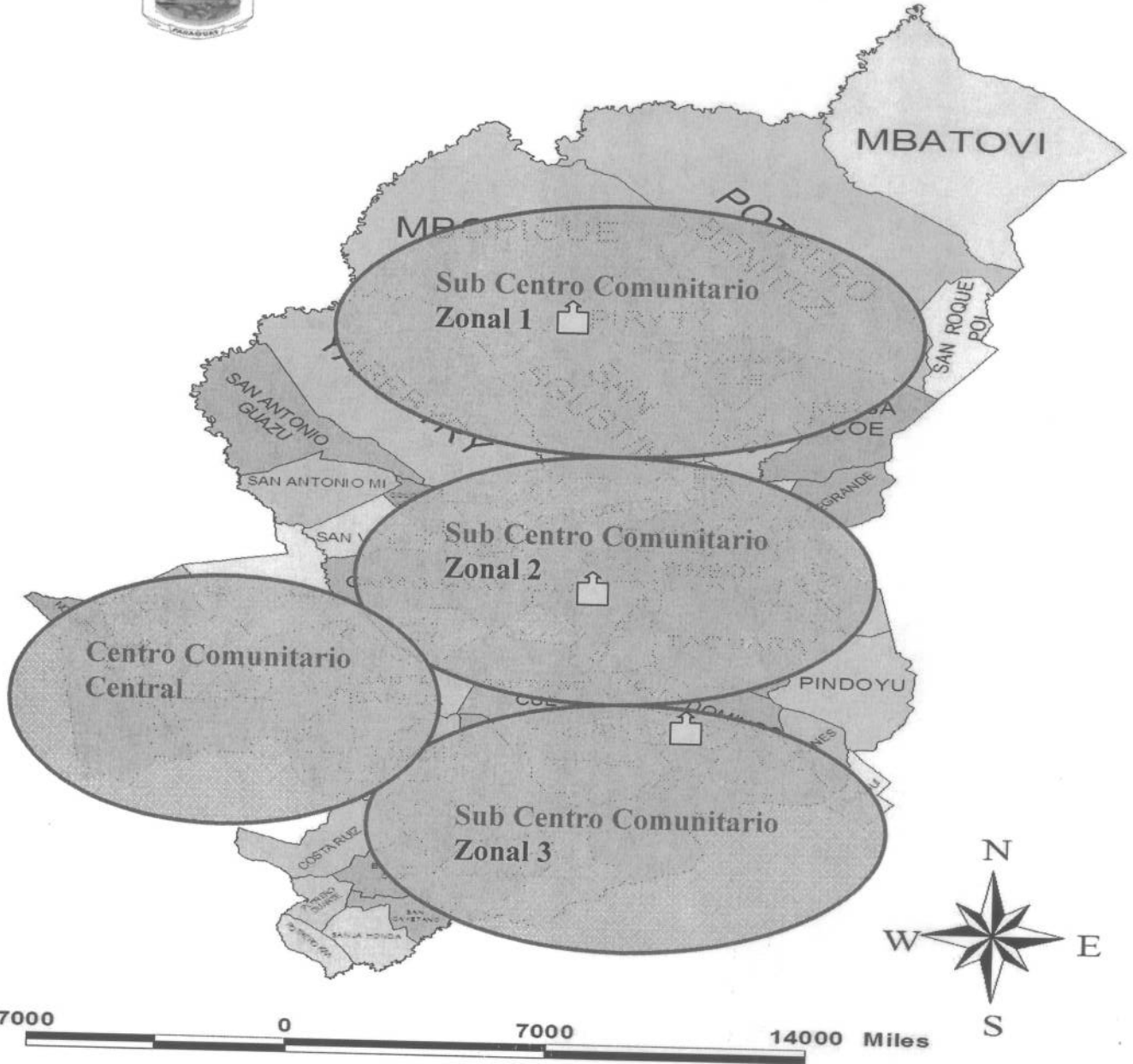

Ing. Hcol. Pedro Magno Colmán
Director Ejecutivo
C.G.D.S.A.
O.N.G.



4. Entidad Ejecutante

Centro de Gerenciamiento Para el Desarrollo Socio ambiental CGDSA (ONG) Beneficiario: Consejo de Desarrollo Distrital de San Pedro del Paraná

• **Integrantes del equipo Técnico Ejecutor y Capacitador del Proyecto CGDSA**

Nombre y Apellido	Cargo Institucional / Perfil	Cargo dentro del Proyecto	Dirección	Telefono
Ing. Ecol. H. Pedro Magno Colman	Coordinador Gral CGDSA (Ong) / Secretario Gral CDDSPP (Desarrollista Socioambiental)	<ul style="list-style-type: none"> • Responsable y Coordinador Técnico del Proyecto • Capacitador y Asist. Tec, Modulo 1 – (1.1, 1.2, 2.4,2.7) 	Casco urbano / San Pedro Pna.	0981 453 435
Lic. Msc. Oscar Hugo Yegros Ayala	Coordinador de trabajos Sociales y productivos Juan de Mena (Ong CCDA) / (Secretaria Emergencia Nacional)	<ul style="list-style-type: none"> • Capacitador y Asist. Tec, Modulo 1 – (1.1, 2.1) (Procedimientos Administración - métodos) 	Luque.	0981 958 354
Ing. Agr. Orlando Chaparro	Miembro Ceprodes (Ong) / Esp. Mercadeo Organico	<ul style="list-style-type: none"> • Capacitador y Asist. Tec, Modulo 2.2 – 2.3 	Ciudad del Este	0982 926 460
Ing. Agr. Nelson Paez	Miembro Directorio CGDSA / Esp. Prod. Sustentable	<ul style="list-style-type: none"> • Capacitador y Asist. Tec, Modulo 2.2 – 2.3 	Aregua	0983 731 012
1) Lic. Leticia Benitez	1) Prof. Especialista en desarrollo de Escuela Integral – Comedores Comunitarios 2) Instructora Laboral (artesanía renovada, bordado, manualidades, Ao poi, reciclado, Elab. Detergentes, productos alimenticios artesanales)	<ul style="list-style-type: none"> • Capacitador y Asist. Tec, Modulo 2.5 (Desarrollo del método de Escuela Integral en los comedores comunitarios / Salud agroalimentaria) 	1) Nva Germania / San Pedro de Ykua Mandyyu 2) San Pedro del Pna	1.) 0984 562 114 2.) 0981 786 961
Op. Informatico. Sergio Daniel Rodriguez Venialgo	Operador Profesional Avanzado en Computadora	<ul style="list-style-type: none"> • Capacitador y Asist. Tec, Modulo 2.7 • Desarrollo informatico con énfasis elaboración de Microproyectos rurales 	San Pedro del Pna	0985 232 875

• **Integrantes y cargo de entidad solicitante del proyecto**

• Comisión Directiva del Consejo de Desarrollo de San Pedro del Paraná

Nombre y Apellido	Cargo Institucional	Cargo dentro del Proyecto	Dirección	Telefono
Sergio Denis Mercado Arguello	Presidente CDDSPP	<ul style="list-style-type: none"> • Representante de Entidad Solicitante 	Colonia San Agustín / San Pedro Pna.	0983 677 918
Ramon Alarcon	Tesorero CDDSPP	<ul style="list-style-type: none"> • Representante de Entidad Solicitante 	Colonia Potrerito / San Pedro Pna.	0984 410 429

Ing. Hcol. Pedro Magno Colmán
Director Ejecutivo
C.G.D.S.A.
O.N.G.

II. Identificación de la situación-problema:

1. Identificación del Problema (claridad en su definición y participación de beneficiarios)

En líneas generales se pudo identificar varios problemas sentidos por la comunidad entre los que podemos resumir:

PROBLEMAS SURGIDOS EN PRIMERA ETAPA DE ANALISIS DE SITUACION CON LA COMUNIDAD

1	<p>Relevamiento de problemas en fincas:</p> <ol style="list-style-type: none"> 1. Las fincas son consideradas pequeñas especialmente porque la mayoría de los socios tienen en promedio 5 a 12 miembros familiares. 2. Baja fertilidad de suelos por sobre laboreo agrícola con arado / disco especialmente en los suelos con pendientes de más del 5% 3. Poca implementación de sistemas de corrección (encalado), recuperación y conservación de suelo. 4. Bajo nivel de implementación de Buenas prácticas agrícolas (mejorar cobertura de suelo / Labranza mínima / rotación y diversificación asociada de rubros agrícolas / agroforestería) 5. Poca diversidad de rubros de consumo y renta 6. Los rubros de consumo no satisfacen en cantidad suficiente para cubrir la demanda de alimentos todo el año. (Julio / Agosto / Setiembre / Octubre) 7. Escasos oferta y demanda de rubros de renta debido principalmente a la distancia y contacto con empresas comercializadoras de productos
2	<p>Análisis de relaciones causa-efecto:</p> <ul style="list-style-type: none"> • Bajo nivel de acceso a mercado orientado a la pequeña agricultura familiar, hace que no satisfaga las necesidades económicas de la mayoría de familias numerosas por finca, ocasionando que alguno hijos a la edad de 16/17/18 años migren de sus fincas a buscar otras fuentes de ingresos. • Bajo nivel de asistencia técnica en planificación, producción y mercado orientado a la agricultura familiar, hace que los socios no se sientan incentivados en aumentar sus rubros agropecuarios y siembran o crían animales en base a su mínima necesidad. • Bajo nivel de capacitación, conocimiento y motivación para implementar las buenas prácticas agrícolas resulta en que cada vez los rendimientos agrícolas sean menores por baja fertilidad de suelos no manejados en base a buenas prácticas agrícolas, • Bajo nivel de conocimiento en planificación de producir rubros agropecuarios en cantidad suficiente, es también motivo a que parte de los miembros de la familia tengan que migrar para acceder a recursos extra prediales para cubrir sus necesidades básicas la cual según los socios actualmente el 60% de los recursos económicos que sustentan a las familias del comité. • Bajo nivel de asistencia técnica en el comité a la fecha, ya que solo tienen un solo agrónomo joven para todo el distrito no cubre la necesidad de asistencia técnica de los socios por lo que se sienten completamente inasistido y sin posibilidad a corto plazo de revertir sus problemas productivos prioritarios. • La falta de acceso a créditos es también otro de los factores que influyen negativamente en que puedan revertir sus problemas productivos
3	<p>Análisis de priorización de problemas: Como el problema es multicausal e interdependiente analizo los problemas en base a 5 factores que influyen en mayor o menor medida en los problemas productivos de la comunidad:</p> <ol style="list-style-type: none"> 1. Factor Económico : Bajo nivel de acceso a mercado y créditos orientado a la pequeña agricultura familiar, hace que en un 60% dependan de fuentes de ingresos provenientes del exterior (Argentina / España / Brasil) 2. Factor Socio cultural: La auto desvalorización social y cultural debido principalmente a la baja disponibilidad de recursos económicos para evitar la migración de los miembros de las familias al exterior es uno de los factores mas determinantes en el alto deterioro social familiar y social comunitario por lo que el espíritu de desesperanza, resignación y conformismo es mayor que la esperanza de un futuro mejor en el núcleo familiar y comunitario. 3. Factor Tecnológico Productivo Ambiental: El modelo agricultura tradicional manejado con azada, disco, arado y mucho uso del fuego para limpieza antes de la preparación de suelo es una de las causas de creciente pérdida de fertilidad de los suelos y decrecimiento de los rendimientos agrícolas, y el desconocimiento de parte de la mayoría de los socios que con estos implementos tradicionales igualmente pueden practicar la agricultura tradicional pero presionan sobre los mismos para reemplazar áreas agrícolas que por mal manejo ya no tienen los mínimos rindes de producción esperados. 4. Factor Político Institucional: El Comité Punta Pora a la fecha prácticamente no recibido aun ningún tipo de cooperación técnica o insumos e implementos agrícolas por lo que la presencia del gobierno municipal, departamental y nacional a través de sus ministerios es prácticamente nula, hace 3 meses si se acerco un técnico agrónomo dependiente de la oficina del DEAG/MAG de San Pedro del Paraná para recabar informaciones y actividades del comité Ñemityrá , y para posteriormente incluirlos en el registro del RENAF (Registro de la agricultura familiar campesina) y según en técnico para gestionar proyectos productivos a ser financiados por el PRONAF / PRONAFOPE. Si se manifestó que este año por primera vez la municipalidad les mando preparar el suelo a 1 hectárea por socio para destinarlos a la producción de rubros de autoconsumo, estos fondos fueron proveídos por la Entidad Binacional de Yacyreta, a la fecha estas fueron las únicas actividades en la que instituciones han apoyado al comité.



Ámbito	Problemas identificados	Enfoque de solución propuesto mediante análisis Individual, Colectivo, y referentes Líderes de la comunidad.
Salud:	<ol style="list-style-type: none"> 1. El puesto de salud no abastece la necesidad en materia de atención medica requerida 2. El 50% de los niños aun nacen con parteras empíricas 3. La alimentación no es variada se basa en harina, carne vacuna, y poroto, maíz y mandioca con poco consumo de verduras y frutas 	<ol style="list-style-type: none"> 1. La secretaria de Acción Social a través del programa FIS instala dispensario para farmacia social en 2 locales (Aunque actualmente no cuentan cuentan con medicamentos) 2. La municipalidad esta implementando el APS (Atención primaria a la Salud) en el puesto de Salud del casco urbano. 3. Hay interés de realizar huertas y viveros comunitarios y/o casa por casa pero la falta de recursos económicos según ellos es la limitante
Educación:	<ol style="list-style-type: none"> 1. El 60% de alumnos de la escuela les queda de entre 2 y 3 km de distancia y se trasladan a la escuela a pie, pues no hay medios de transporte publico 2. El 70% de los hijos de socios del comité/Comunidad estudian como máximo hasta el 9º grado y aproximadamente un 30% solo llega hasta el 6to grado en muchos casos debido a que acompañan a algún familiar mayor que emigra a la argentina o porque creen ya suficiente el estudio hasta alcanzar el nivel de 6to grado. 3. La escuela normal ofrece muy poca capacitación agropecuaria a los alumnos para mejorar sus fincas por lo que todos los socios manifiestan que les hace falta mayor capacitación agropecuaria a sus hijos 	<ol style="list-style-type: none"> 1. La instalación de al menos una escuela agrícola en el distrito sería una alternativa de solución para mejorar los conocimientos técnicos, administrativos de planificación y desarrollo de la comunidad rural, esta propuesta a la fecha es una inquietud sentida por la comunidad, pero no es acompañada por ninguna autoridad local.
Infraestructuras físicas (caminos, puentes, construcción de escuelas)	<ol style="list-style-type: none"> 1. El camino es bastante accesible pero en días de lluvias prolongadas es inaccesible, debido especialmente a que su trazado es con mucha pendiente, de suelo movedizo y angosto. 2. La escuela para más del 60% de los hijos de socios del comité le queda de entre 2 y 5 km. 	<ol style="list-style-type: none"> 1. Se plantea a la municipalidad el enripiado de los accesos principales (pero a la fecha no se hizo)
Cultural, recreativo	<ol style="list-style-type: none"> 1. Realizan aunque no en muchas ocasiones torneo de fútbol, siendo las actividades recreativas las que menos se promueven en la comunidad aunque se nota al menos en este grupo una fuerte cohesión social de grupo, donde al menos no se nota la diferencia ni discriminación política ni religiosa, pero si hay mucho respeto por la inclinación política de cada socio, donde cada uno manifiesta que si son fuertes defensores de sus credo político y religioso en forma personal, pero este aspecto es muy bien manejado a nivel grupal. 	<ol style="list-style-type: none"> 1. Promover más actividades recreativas, culturales especialmente en fechas de recordatorio religioso ya que la mayoría son de credo cristiano católico.
Seguridad	<ol style="list-style-type: none"> 1. Es una comunidad muy tranquilo donde los hechos punibles no pasan a mayores siendo solo el robo esporádico de gallinas o cultivos agrícolas, donde el comité manifiesta que los sospechosos son más bien de otra comunidad. 	<ol style="list-style-type: none"> 1. Consideran que este aspecto es muy bien manejado por los socios y vecinos del comité y no hace falta seguridad
Emergencia en salud	<p>El puesto de Salud distante a 20 Km Cuenta con una ambulancia donada por la EBY (Entidad Binacional Yacyreta) pero al que difícilmente acceden ya que para sus uso, se debe contar con indicación del médico, quien solo atiende medio turno.</p>	
Productivo y Ambientales.	<ul style="list-style-type: none"> • Mal manejo del suelos en un 90% por los productores. • Baja fertilidad del 100% de los miembros del comité. • Bajo rendimientos del 100% de las fincas de los productores. • Poca oferta y demanda de rubros de renta debido al poco acceso y conexión a mercados agropecuarios directos del 100% de los miembros del comité. • Bajos precios de rubros de renta debido a la intermediación excesiva y explotadora de acopiadores de otras comunidades. 	<ol style="list-style-type: none"> 1. Falta capacitación al 100% de los socios del comité concienciación para adoptar buenas practicas agrícolas y ambientales en la finca y la comunidad por lo que la presencia del consorcio es vista con buena expectativa, pero con mucho recelo ya que tienen miedo de que sea de que no sea meramente asistencialista.



	<ul style="list-style-type: none"> • En general las condiciones del entorno ambiental de la finca y alrededores es buena debido a que no hay explotaciones agropecuarias del modelo agroexportador (Soja/trigo) donde el uso de agroquímicos es mínimo. • El 30% de las familias cocinan todavía en fogones rudimentarios en el suelo. • Solo el 20% poseen banos semi modernos el resto tienen letrinas comunes. • El 100% de los socios no poseen un sistema adecuado de disposición de residuos solidos y liquidos por lo que queman los residuos solidos (Hojas / plásticos etc) • Las aguas servidas de uso domestico son arrojados en el patio. • Los posos de agua no tienen tapa y no son tratados para eliminar posibles patógenos trasmisores de enfermedades. • No poseen un sistema adecuado de disposición de agroquímicos, por lo que guardan colgados de sus paredes o sobrados los envases de agroquímicos, o los entierran o queman. 	
--	---	--

Matriz de priorización de problemas

1. **Factor Económico :**
 - a. Bajo nivel y acceso a mercado y créditos orientado a la pequeña agricultura familiar.
 - b. Bajo nivel de ingresos per cápita de fuentes de trabajos agropecuarios
 - c. Alta dependencia de fuentes de ingresos económicos remesados del exterior de familiares
2. **Factor Socio cultural:**
 - a. Bajo nivel de conocimiento adecuado en planificación organización social, producción, procesamiento, mercadeo y administración rural
 - b. Alta migración para búsquedas de ingresos extra prediales
 - c. Debilitamiento intrafamiliar y comunitario debido a la migración familiar
3. **Factor Tecnológico Productivo Ambiental:**
 - a. Bajo nivel de conocimiento y acceso a modelos agricultura apropiada, adaptada a su realidad y potencialidad social y ambiental (Desarrollo de agricultura agroecológica orientada a mercados diferenciados)
 - b. Suelos sobre explotados / baja fertilidad / bajos rendimientos agropecuarios
4. **Factor Político Institucional y de servicios locales:**
 - a. Baja cobertura de asistencia medica
 - b. Baja cobertura de servicios de agua potable
 - c. Bajo nivel de cobertura de transporte publico
 - d. Caminos inaccesibles en días de lluvia
 - e. Baja capacitación en educación agropecuaria
 - f. Suministro intermitente de energía eléctrica en días de lluvia y falta de acceso a trifásico.

PROBLEMA CENTRAL IDENTIFICADO: **Bajo nivel de conocimiento** para iniciar de forma personal o colectiva gestiones y acciones para acceder a conocimiento de técnicas sociales, económicas , productivas y estructurales que le permitan acceder a servicios ofertados por instituciones públicas y privadas que les ayude a, mejorar su capacidad socio-organizativa, administrativa , de mercadeo y de gestión, para finalmente elevar sus autoestima personal y colectiva.

Para el grupo; en orden de prioridades, de trabajar en la búsqueda de soluciones a los problemas mencionados, además de los centrales, es como sigue:

1. Gestionar proyectos productivos de adquisición de maquinarias , equipos y herramientas de manejo de suelo
2. Gestionar proyecto para accede a servicios sociales que puedan mejorar su auto estima personal y colectiva
3. Gestionar proyectos para elevar el nivel de conocimiento en formación laboral extrapredial (Informatica)
4. Mejorar el acceso de sus caminos y otras obras de infraestructura comunitaria
5. Gestionar proyecto de acceso a suministro de agua potable comunitaria.
6. Acceder a mercados directos sin intermediación.
7. Incrementar los rendimientos y diversidad de rubros de renta y autoconsumo



2. Línea de base (incidencia del problema en la población objetivo)

Los problemas identificados anteriormente, los podemos considerar en mayor o menor medida, como factores multicausales que inciden negativamente en las posibilidades y oportunidades de mejorar su calidad de vida de la población meta identificada., por lo que los aspectos mencionados anteriormente, mas lo descrito en el Diagnostico distrital serán tomados como la línea de base de la población objetivo.

Resumen de indicadores identificados en el diagnostico a ser tenidos en cuenta en la línea de Base

Sector / Ambito	Situación actual identificada (Línea de base)
Salud	Solo el 20% de la comunidad accede a medicamentos gratuitos <ul style="list-style-type: none"> El 50% de los niños aun nacen con parteras empíricas 90% de la comunidad obtiene su alimentación nutricional en base a harina, carne vacuna – aves , poroto -maiz y mandioca y solo el 10 % de la comunidad consume habitualmente frutas y verduras
Educación	<ul style="list-style-type: none"> El 70% de los hijos de socios del comité/Comunidad estudian como máximo hasta el 9º grado y aproximadamente un 30% solo llega hasta el 6to grado en muchos casos debido a que acompañan a algún familiar mayor que emigra a la argentina o porque creen ya suficiente el estudio hasta alcanzar el nivel de 6to grado. Solo un 3% de la población maneja conceptos técnicos agropecuarios grales ofrecidos a través de capacitaciones esporádicas
Infraestructuras físicas (caminos, puentes, construcción de escuelas, Viviendas, Centros Comunitarios)	<ul style="list-style-type: none"> 100% de los caminos son terraplen inaccesibles en época de lluvia La escuela para más del 60% de los hijos de socios del comité le queda de entre 2 y 5 km. El 100 % de las familias no disponen de Depositos o galpones para acondicionar sus productos agrícolas Solo el 5 % de las familias rurales poseen animales para labor agrícola y carreta Solo 2% de las familias poseen infraestructura para tratamiento y conservación de granos (Silos metálicos de 50 a 2.000 kg) 90% de las viviendas utilizan la madera como principal material de construcción de los cuales el 70% tienen piso de tierra compactada y el 40% techo de paja, el 20% de Fibrocemento, 20% de Chapa de metal y 20% de Teja Solo el 1% cuenta con servicios de agua potable El 80 % posee letrina común el 17% baño común y 3% Baño moderno No poseen centros comunitarios ni local propio de comités u organizaciones sociales
Cultural recreativo	No poseen lugar exclusivos de encuentros culturales ni recreativos
Seguridad	3 personal policial para custodiar las comunidades del area de influencia del proyecto 3.000 familias
Emergencia en salud	El distrito cuenta con 2 ambulancia y ambas están descompuestas
Productivo y Ambientales.	<ul style="list-style-type: none"> Mal manejo del suelos en un 90% por los productores. Baja fertilidad del 100% de los miembros del comité. Bajo rendimientos del 100% de las fincas de los productores. Poca oferta y demanda de rubros de renta debido al poco acceso y conexión a mercados agropecuarios directos del 100% de los miembros del comité. 95% de las familias acceden a bajos precios de rubros de renta debido a la intermediación excesiva y explotadora de acopiadores de otras comunidades. El 70% de los productores desconocen de los efectos negativos del mal uso de agro tóxicos El 30% de las familias cocinan todavía en fogones rudimentarios en el suelo. Solo el 20% poseen baños semi modernos el resto tienen letrinas comunes. El 100% de los socios no poseen un sistema adecuado de disposición de residuos solidos y liquidos por lo que queman los residuos solidos (Hojas / plásticos etc) El 100% de las aguas servidas de uso domestico son arrojados en el patio. El 95% de los posos de agua no tienen tapa y no son tratados para eliminar posibles patógenos transmisores de enfermedades. <p>No poseen un sistema adecuado de disposición de agroquímicos, por lo que guardan colgados de sus paredes o sobrados los envases de agroquímicos, o los entierran o queman.</p>

Obs: Fuente de elaboración: Equipo multidisciplinario del Consejo de Desarrollo y la ONG CGDSA _2011

Ing. Hcol. Pedro Magno Colmán
Director Ejecutivo
C.G.D.S.A.
O.N.G.



3. Población Objetivo del Proyecto (tipo, grupo etario, sexo y cantidad)

Organizaciones Beneficiarias	Compañía	Característica organizacional socio-política	Total de beneficiarios	Porcentaje de mujeres	Porcentaje de Hombres	Porcentaje de niños	Porcentaje de Jovenes	Porcentaje de adultos mayores
Organizaciones nucleadas en la zonal 1-2-3 del CDDSP	San Pedro del Parana	Flias Rurales y Peri-urbanas	200	25	30	20	20	10
Organizaciones nucleadas en la zonal 1 del CDDSP	Tava Pora	Flias campesinas de colonias antiguas y asentamientos nuevos	50	20	25	25	20	10
Organizaciones nucleadas en la zonal 2 del CDDSP	Kurupikay	Flias campesinas de colonias antiguas	80	20	25	25	20	10
Organizaciones nucleadas en la zonal 3 del CDDSP	Potrerito	Flias campesinas de colonias antiguas	70	20	25	25	20	10

4. Análisis causal (principales causas)

Principales problemas (Consecuencias) identificados en las 5 comunidades	Factores Causales	Alternativa de solución analizada con la comunidad y el CDDSP
<p>Análisis de relaciones causa-efecto:</p> <ul style="list-style-type: none"> • Pobreza económica debido al bajo nivel y acceso a mercado orientado a la pequeña agricultura familiar, hace que no satisfaga las necesidades económicas de la mayoría de familias numerosas por finca, ocasionando que alguno hijos a la edad de 16/17/18 años migren de sus fincas a buscar otras fuentes de ingresos. • Malas prácticas agrícolas en finca debido al bajo nivel de asistencia técnica en planificación, producción y mercado orientado a la agricultura familiar, hace que los socios no se sientan incentivados en aumentar sus rubros agropecuarios y siembran o crían animales en base a su mínima necesidad. • Bajo nivel de capacitación, conocimiento y motivación para implementar las buenas prácticas agrícolas resulta en que cada vez los rendimientos agrícolas sean menores por baja fertilidad de suelos no manejados en base a buenas prácticas agrícolas, • Bajo nivel de conocimiento en planificación de producir rubros agropecuarios en cantidad suficiente, es también motivo a que parte de los miembros de la familia tengan que migrar para acceder a recursos extra prediales para cubrir sus necesidades básicas la cual según los socios actualmente el 60% de los recursos económicos que sustentan a las familias del comité. • La poca presencia de técnicos del Deag/Mag (Ministerio de Agricultura y Ganadería) en las comunidades ya que solo tienen un 5 agrónomos jóvenes y con poca experiencia para todo el distrito (5.000 familias dedicados a la agricultura familiar), por lo que no cubre la necesidad de asistencia técnica de las comunidades por lo que se sienten completamente inasistido y sin posibilidad a corto 	<ul style="list-style-type: none"> • Demanda y oferta de productos agropecuarios débil debido a la escasa presencia de empresas procesadoras, industrializadoras y/o exportadoras de productos • Escasa disponibilidad y presencia en el distrito de técnicos tanto del Sector Público como privado de desarrollo rural y urbano • Falta de proveer de parte de los entes financieros mayor información eficaz y eficiente para ser sujetos de créditos • Malas prácticas agrícolas deterioran los recursos naturales de la finca y lo empobrecen • Baja asignación presupuestaria en salud de las instituciones locales, departamentales y nacionales para atención medica mínima a las comunidades • Cuentan con un puesto de salud pero con poco medicamentos genéricos, y atención médica no permanente, el centro de salud distrital que tiene un poco más de medicamentos queda en promedio de las comunidades a aproximadamente 25 km • Escaso conocimiento de técnicas producción y procesamiento de alimentos agrícolas, educación agroalimentaria ocasiona el déficit nutricional de las comunidades. • El bajo nivel de control de las autoridades de aplicación de las leyes ambientales y el poco conocimiento de los derechos de 	<ul style="list-style-type: none"> • Gestionar la inversión del sector público y privado en infraestructuras, equipamientos adecuados para el desarrollo de mercados apropiados para la agricultura familiar campesina. • Promocionar con el sector público y privado el de mercados adecuados para la agricultura familiar campesina. • Gestionar y atraer el interés de las bancos públicos y privados financiar los proyectos de desarrollo comunitario. • Gestionar la inversión del sector público y privado en infraestructura y equipamientos de servicios sociales comunitarios incluyendo atención básica a la salud. • Gestionar la inversión del sector público y privado en infraestructura y equipamientos Comunitarios de servicios sociales de desarrollo de economía solidaria, capacitación agroalimentaria, saneamiento ambiental, capacitación laboral a jóvenes con énfasis de manejo de tecnología informática y medios audiovisuales para elaboración de proyectos comunitarios. • Gestionar proyectos de infraestructura comunitarias: Provisión de agua potable, mejoramiento de caminos rurales, construcción y reparación de puentes. (Proyectos de inversión elevada a ser financiadas por organismos de mayor capacidad financiera) • Gestionar proyectos de infraestructura comunitarias para mejoramiento del hábitat doméstico y de la finca :

Ing. Hcol. Pedro Magno Colmán
 Director Ejecutivo
 C.G.D.S.A.
 O.N.G.



<p>plazo de revertir sus problemas productivos prioritarios.</p> <ul style="list-style-type: none"> • Fincas empobrecidas por bajo nivel de acceso a créditos es también otro de los factores que influyen negativamente en que puedan revertir sus problemas productivos • Problemas de Salud infantil (Parásitos – Mal nutrición – bajo peso al Nacer), y adultos mayores (Obesidad – Mal nutrición / Problemas cardiovasculares) por poco acceso a servicios de atención médica y poco acceso a medicamentos efectivos. • Enfermedades de origen sanitario (Parasitosis) debido a al bajo nivel de instrucción en capacitación en higiene personal, manejo de la basura, construcción de letrinas comunes sin pozo ciego adecuado cercano al hogar y a fuentes de agua • Casos aislados pero recurrentes de problemas de salud de familias por derivas de agro tóxicos originadas de fincas de medianos y grandes productores de soja • Personas con La alimentación deficiente y desbalanceada no (se basa en harina, carne vacuna, y poroto, maíz y mandioca con poco consumo de verduras y frutas) • Jóvenes desanimados y con bajo nivel de expectativa de desarrollo personal debido a la baja preparación académica y de conocimiento informático para acceder a fuentes laborales alternativos 	<p>los pobladores en materia ambiental y su baja reacción al conocerlos acrecienta los problemas de salud por deriva de contaminación de agroquímicos.</p> <ul style="list-style-type: none"> • La escasa oferta de capacitación laboral en informática y otros modalidades para generar empleo no directamente relacionadas con el sector agrícola por parte de Instituciones locales y privadas desaniman a los jóvenes quienes optan por migrar a las ciudades del país o al exterior trabajando como mano de obra no calificada, hacen que el desánimo en los jóvenes se incremente. 	<p>Preparación, acondicionamiento, encalado y fertilización de suelos, implementación de prácticas agroecológicas, reforestación, agroforestería, producción orgánica, mejoramiento de letrinas sanitarias, brocales de pozo, lavaderos de ropa, construcción de fozas con filtros rusticos para tratamiento de agua servidas, fogones altos, viveros y huertas comunitarias, mejoramiento del acceso de fuentes de agua.</p>
---	---	---

Ing. Hcol. Pedro Magno Colmán
 Director Ejecutivo
 C.G.D.S.A.
 O.N.G.



5. Análisis de oferta y demanda (incluye proyección a 5 años)

En base a la proyección de crecimiento poblacional de San Pedro del Parana, se estima que de la población actual de 35.000 habitantes alcanzara aproximadamente 40.250 habitantes con un promedio de crecimiento poblacional del 1,03%, la tasa crece levemente pero es un crecimiento equilibrado, donde influye bastante el proceso migratorio interno (dentro del país) y externo (principalmente: Argentina, Brasil, España), por lo que la población para el 2018 estaria compuesto de la siguiente forma:

Grupo etáreo	Población actual (Distrital)	Tasa anual de crecimiento	Proyección a 5 años
0-5	3.000	1,03	3450
6- 12	4.000		4600
13-18	6.000		6900
19-29	8.000		9200
30-64	11.000		12650
65 o más	3.000		3450
Total estimado	35.000		40.250

Este cuadro refleja el mismo crecimiento poblacional de las comunidades en la que el proyecto tendrá una intervención más directa, por lo que la demanda actual de necesidades y servicios se mantendrá en incrementar en igual porcentaje, por lo que se requerirá de mayores inversiones sociales para revertir esta demanda acumulada y creciente.

III. Descripción del proyecto:

1. Objetivo de impacto y productos

Objetivo General:

✓ Mediano y largo plazo

Mejorar el nivel de acceso y gestión a servicios sociales, económicos, ambientales, estructurales en un 50% en el periodo comprendido 2012-2016 (5 años) mediante la iniciativas de implementación del Proyecto de Fortalecimiento Social, Económico, Ambiental, Estructural y de Servicios del Consejo de Desarrollo Distrital de San Pedro del Paraná y organizaciones asociadas.

✓ Corto plazo

Mejorar el nivel de conocimiento y acceso a servicios sociales comunitarios mediante el desarrollo de transferencia de capacidades sobre aspectos organizacionales comunitarios - Capital Social - Economía Solidaria - Producción Sustentable - Desarrollo Territorial - Salud agroalimentaria, procesamiento y comercialización conjunta - trabajo extrapredial e informático - Elaboración de pytos Comunitarios e inversiones en infraestructura y equipamientos de uso comunitario local

Objetivos de impacto

- Obj.I.1. Centros Comunitarios y organizaciones asociadas con equipamientos, insumos, mobiliarios instalados y en funcionamiento para la prestación de servicios comunitarios.

Objetivos de producto

- Obj.P. 2. Capacidades mejoradas e instaladas en la población beneficiaria directa de 400 familias en aspectos relacionados a:
 - Obj.P.2.1. Fortalecimiento del Capital Social y Organizacional Comunitario.
 - Obj.P.2.2. Capacitación laboral agroecológica
 - Obj.P.2.3. Capacitación laboral agroalimentaria
 - Obj.P.2.4. Capacitación laboral en mercadeo conjunto y economía solidaria
 - Obj.P.2.5. Capacitación ambiental
 - Obj.P.2.6. Capacitación en Salud preventiva y sanitaria
 - Obj.P.2.7. Capacitación laboral en manejo de sistemas informáticos y medios audiovisuales con énfasis en elaboración de micro proyectos de desarrollo comunitarios



2. Indicadores y fuente de verificación

Objetivos de Impacto	Indicadores de Impacto	Fuentes de Verificación
<ul style="list-style-type: none"> • Obj.I.1. Centros Comunitarios y organizaciones asociadas con equipamientos, insumos, mobiliarios instalados y en funcionamiento para la prestación de servicios comunitarios. 	Infraestructuras construidas, con equipamientos, insumos, mobiliarios (según especificaciones técnicas del pyto) usufructuados adecuados, eficiente y eficazmente por la población beneficiaria para acceder a servicios comunitarios adecuados.	Acta de recepción de bienes y servicios / Planos y cálculos computo métricos / Inventario patrimonial / Actas y planillas de registros / Registros de uso de Centros Comunitarios y organizaciones asociadas
Objetivo de productos	Indicadores del producto	Fuentes de verificación
<ul style="list-style-type: none"> • Obj.P. 2. Capacidades mejoradas e instaladas en la población beneficiaria en aspectos relacionados a: 		
<ul style="list-style-type: none"> ○ Obj.P.2.1. Fortalecimiento del Capital Social y Organizacional Comunitario. 	Familias y población beneficiaria con capacidades instaladas mejoradas en Fortalecimiento del Capital Social y Organizacional Comunitario.	Planillas de registros de actividades de capacitación programadas. Registros, Planillas de movimiento del área
<ul style="list-style-type: none"> ○ Obj.P.2.2. Capacitación laboral agroecológica 	Familias y población beneficiaria con capacidades instaladas mejoradas en Capacitación laboral agroecológica.	Planillas de registros de actividades de capacitación programadas. Registros, Planillas de movimiento del área
<ul style="list-style-type: none"> ○ Obj.P.2.3. Capacitación laboral agroalimentaria 	Familias y población beneficiaria con capacidades instaladas mejoradas en Capacitación laboral agroalimentaria.	Planillas de registros de actividades de capacitación programadas. Registros, Planillas de movimiento del área
<ul style="list-style-type: none"> ○ Obj.P.2.4. Capacitación laboral en mercadeo conjunto y economía solidaria 	Familias y población beneficiaria con capacidades instaladas mejoradas en mercadeo conjunto y economía solidaria.	Planillas de registros de actividades de capacitación programadas. Registros, Planillas de movimiento del área
<ul style="list-style-type: none"> ○ Obj.P.2.5. Capacitación ambiental 	Familias y población beneficiaria con capacidades instaladas mejoradas en Capacitación ambiental.	Planillas de registros de actividades de capacitación programadas. Registros, Planillas de movimiento del área
<ul style="list-style-type: none"> ○ Obj.P.2.6. Capacitación en Salud preventiva y sanitaria 	Familias y población beneficiaria con capacidades instaladas mejoradas en Salud preventiva y sanitaria.	Planillas de registros de actividades de capacitación programadas. Registros, Planillas de movimiento del área
<ul style="list-style-type: none"> ○ Obj.P.2.7. Capacitación laboral en manejo de sistemas informáticos y medios audiovisuales con énfasis en elaboración de micro proyectos de desarrollo comunitarios 	Familias y población beneficiaria con capacidades instaladas mejoradas en manejo de sistemas informáticos y medios audiovisuales con énfasis en elaboración de micro proyectos de desarrollo comunitarios.	Planillas de registros de actividades de capacitación programadas. Registros, Planillas de movimiento del área



3. Metas

Mediano y largo plazo

Mejorar el nivel de acceso y gestión a servicios sociales, económicos, ambientales, estructurales en un 50% en el periodo comprendido 2012-2016 (5 años) mediante la iniciativas de implementación del Proyecto de Fortalecimiento Social, Económico, Ambiental, Estructural y de Servicios del Consejo de Desarrollo Distrital de San Pedro del Paraná y organizaciones asociadas.

Corto plazo

Mejorar el nivel de conocimiento y acceso a servicios sociales comunitarios mediante el desarrollo de trasferencia de capacidades sobre aspectos organizacionales comunitarios - Capital Social - Economía Solidaria – Produccion Sustentable - Desarrollo Territorial – Salud agroalimentaria, procesamiento y comercializacion conjunta - trabajo extrapredial e informatico - Elaboracion de pytos Comunitarios e inversiones en infraestructura y equipamientos de uso comunitario local

Objetivos de Impacto	Meta	Fuentes de Verificación
<ul style="list-style-type: none"> Obj.1. Centros Comunitarios y organizaciones asociadas con equipamientos, insumos, mobiliarios instalados y en funcionamiento para la prestación de servicios comunitarios. 	<p>4 Infraestructuras construidas, con equipamientos, insumos, mobiliarios (según especificaciones técnicas del pyto) usufrutuados adecuada, eficiente y eficazmente mejoran el nivel de acceso y gestión a servicios sociales, económicos, ambientales, estructurales en un 50% en el periodo comprendido 2012-2016 (Mediano y largo Plazo 5 años) mediante la iniciativas de implementación del Proyecto de Fortalecimiento Social, Económico, Ambiental, Estructural y de Servicios del Consejo de Desarrollo Distrital de San Pedro del Paraná. Y lograr los objetivos de corto plazo (5 meses)</p>	<ul style="list-style-type: none"> ✓ Acta de recepción de bienes y servicios / Planos y cálculos computo métricos / Inventario patrimonial / Actas y planillas de registros / Registros de uso de Centros Comunitarios y organizaciones asociadas. ✓ Informe técnico del proyecto ✓ Informe periódico de actividades del CDDSP ✓ Informe de la Memoria y balance anual del CDDSP y organizaciones asociadas.
Objetivo de productos	Metas del producto	Fuentes de verificación
<ul style="list-style-type: none"> Obj. 2. Capacidades mejoradas e instaladas en la población beneficiaria en aspectos relacionados a: <ul style="list-style-type: none"> Obj.P.2.1. Fortalecimiento del Capital Social y Organizacional Comunitario. Obj.P.2.2. Capacitación laboral agroecológica Obj.P.2.3. Capacitación laboral agroalimentaria Obj.P.2.4. Capacitación laboral en mercadeo conjunto y economía solidaria Obj.P.2.5. Capacitación ambiental Obj.P.2.6. Capacitación en Salud preventiva y sanitaria Obj.P.2.7. Capacitación laboral en manejo de sistemas informáticos y medios audiovisuales con énfasis en elaboración de micro proyectos de desarrollo comunitarios 	<p>Al menos 400 Familias de población beneficiaria con capacidades instaladas mejoradas en Fortalecimiento del Capital Social y Organizacional Comunitario.</p> <p>Al menos 400 Familias de población beneficiaria con capacidades instaladas mejoradas en Capacitación laboral agroecológica.</p> <p>Al menos 400 Familias de población beneficiaria con capacidades instaladas mejoradas en Capacitación laboral agroalimentaria.</p> <p>Al menos 400 Familias de población beneficiaria con capacidades instaladas mejoradas en mercadeo conjunto y economía solidaria.</p> <p>Al menos 400 Familias de población beneficiaria con capacidades instaladas mejoradas en Capacitación ambiental.</p> <p>Al menos 400 Familias de población beneficiaria con capacidades instaladas mejoradas en Salud preventiva y sanitaria.</p> <p>Al menos 400 Familias de población beneficiaria con capacidades instaladas mejoradas en manejo de sistemas informáticos y medios audiovisuales con énfasis en elaboración de micro proyectos de desarrollo comunitarios.</p>	<p>Planillas de registros de actividades de capacitación programadas. Registros , Planillas de movimiento del área</p> <p>Planillas de registros de actividades de capacitación programadas. Registros , Planillas de movimiento del área</p> <p>Planillas de registros de actividades de capacitación programadas. Registros , Planillas de movimiento del área</p> <p>Planillas de registros de actividades de capacitación programadas. Registros , Planillas de movimiento del área</p> <p>Planillas de registros de actividades de capacitación programadas. Registros , Planillas de movimiento del área</p> <p>Planillas de registros de actividades de capacitación programadas. Registros , Planillas de movimiento del área</p> <p>Planillas de registros de actividades de capacitación programadas. Registros , Planillas de movimiento del área</p>



4. Supuestos

Objetivos de Impacto	Meta	Supuestos
<ul style="list-style-type: none"> Obj.I.1. Centros Comunitarios y organizaciones asociadas con equipamientos, insumos, mobiliarios instalados y en funcionamiento para la prestación de servicios comunitarios. 	<p>4 Infraestructuras construidas, con equipamientos, insumos, mobiliarios (según especificaciones técnicas del pyto) usufrutuados adecuada, eficiente y eficazmente mejoran el nivel de acceso y gestión a servicios sociales, económicos, ambientales, estructurales en un 50% en el periodo comprendido 2012-2016 (5 años) mediante la iniciativas de implementación del Proyecto de Fortalecimiento Social, Económico, Ambiental, Estructural y de Servicios del Consejo de Desarrollo Distrital de San Pedro del Paraná.</p>	<ul style="list-style-type: none"> ✓ Condiciones climáticas favorables en época de construcción e instalación de infraestructuras comunitarias. ✓ Apoyo Interinstitucional de gobiernos locales y sector privado eficiente. ✓ Interés manifiesto y participativo de la población beneficiaria.
Objetivo de productos	Metas del producto	Supuestos
<ul style="list-style-type: none"> Obj. P.2. Capacidades mejoradas e instaladas en la población beneficiaria en aspectos relacionados a 		
<ul style="list-style-type: none"> o Obj.P.2.1. Fortalecimiento del Capital Social y Organizacional Comunitario. 	<p>Al menos 400 Familias de población beneficiaria con capacidades instaladas mejoradas en Fortalecimiento del Capital Social y Organizacional Comunitario.</p>	<ul style="list-style-type: none"> ➤ Condiciones climáticas favorables en época de programación de jornadas de capacitación. ➤ Apoyo Interinstitucional de gobiernos locales y sector privado para coordinación con el CDDSP para mejor y eficiente prestación de servicios sociales, económicos, ambientales y estructurales. ➤ Interés manifiesto y participativo de la población beneficiaria en las jornadas de capacitación
<ul style="list-style-type: none"> o Obj.P.2.2. Capacitación laboral agroecológica 	<p>Al menos 400 Familias de población beneficiaria con capacidades instaladas mejoradas en Capacitación laboral agroecológica.</p>	<ul style="list-style-type: none"> ➤ Condiciones climáticas favorables en época de programación de jornadas de capacitación. ➤ Apoyo Interinstitucional de gobiernos locales y sector privado para coordinación con el CDDSP para mejor y eficiente prestación de servicios sociales, económicos, ambientales y estructurales. ➤ Interés manifiesto y participativo de la población beneficiaria en las jornadas de capacitación
<ul style="list-style-type: none"> o Obj.P.2.3. Capacitación laboral agroalimentaria 	<p>Al menos 400 Familias de población beneficiaria con capacidades instaladas mejoradas en Capacitación laboral agroalimentaria.</p>	<ul style="list-style-type: none"> ➤ Condiciones climáticas favorables en época de programación de jornadas de capacitación. ➤ Apoyo Interinstitucional de gobiernos locales y sector privado para coordinación con el CDDSP para mejor y eficiente prestación de servicios sociales, económicos, ambientales y estructurales. ➤ Interés manifiesto y participativo de la población beneficiaria en las jornadas de capacitación
<ul style="list-style-type: none"> o Obj.P.2.4. Capacitación laboral en mercadeo conjunto y economía solidaria 	<p>Al menos 400 Familias de población beneficiaria con capacidades instaladas mejoradas en mercadeo conjunto y economía solidaria.</p>	<ul style="list-style-type: none"> ➤ Condiciones climáticas favorables en época de programación de jornadas de capacitación. ➤ Apoyo Interinstitucional de gobiernos locales y sector privado para coordinación con el CDDSP para mejor y eficiente prestación de servicios sociales, económicos, ambientales y estructurales. ➤ Interés manifiesto y participativo de la población beneficiaria en las jornadas de capacitación
<ul style="list-style-type: none"> o Obj.P.2.5. Capacitación ambiental 	<p>Al menos 400 Familias de población beneficiaria con capacidades instaladas mejoradas en Capacitación ambiental.</p>	<ul style="list-style-type: none"> ➤ Condiciones climáticas favorables en época de programación de jornadas de capacitación. ➤ Apoyo Interinstitucional de gobiernos locales y sector privado para coordinación con el CDDSP para mejor y eficiente prestación de servicios sociales, económicos, ambientales y estructurales. ➤ Interés manifiesto y participativo de la población beneficiaria en las jornadas de capacitación
<ul style="list-style-type: none"> o Obj.P.2.6. Capacitación en Salud preventiva y sanitaria 	<p>Al menos 400 Familias de población beneficiaria con capacidades instaladas mejoradas en Salud preventiva y sanitaria.</p>	<ul style="list-style-type: none"> ➤ Condiciones climáticas favorables en época de programación de jornadas de capacitación. ➤ Apoyo Interinstitucional de gobiernos locales y sector privado para coordinación con el CDDSP para mejor y eficiente prestación de servicios sociales, económicos, ambientales y estructurales. ➤ Interés manifiesto y participativo de la población beneficiaria en las jornadas de capacitación
<ul style="list-style-type: none"> o Obj.P.2.7. Capacitación laboral en manejo de sistemas informáticos y medios audiovisuales con énfasis en elaboración de micro proyectos de desarrollo comunitarios 	<p>Al menos 400 Familias de población beneficiaria con capacidades instaladas mejoradas en manejo de sistemas informáticos y medios audiovisuales con énfasis en elaboración de micro proyectos de desarrollo comunitarios.</p>	<ul style="list-style-type: none"> ➤ Condiciones climáticas favorables en época de programación de jornadas de capacitación. ➤ Apoyo Interinstitucional de gobiernos locales y sector privado para coordinación con el CDDSP para mejor y eficiente prestación de servicios sociales, económicos, ambientales y estructurales. ➤ Interés manifiesto y participativo de la población beneficiaria en las jornadas de capacitación

Ing. Hcol. Pedro Magno Colmán
 Director Ejecutivo
 C.G.D.S.A.
 O.N.G.



5. Matriz de Planificación

OBJETIVO GENERAL:

Mediano y largo plazo

Mejorar el nivel de acceso y gestión a servicios sociales, económicos, ambientales, estructurales en un 50% en el periodo comprendido 2012-2016 (5 años) mediante la iniciativas de implementación del Proyecto de Fortalecimiento Social, Económico, Ambiental, Estructural y de Servicios del Consejo de Desarrollo Distrital de San Pedro del Paraná y organizaciones asociadas.

Corto plazo

Mejorar el nivel de conocimiento y acceso a servicios sociales comunitarios mediante el desarrollo de transferencia de capacidades sobre aspectos organizacionales comunitarios - Capital Social - Economía Solidaria – Produccion Sustentable - Desarrollo Territorial – Salud agroalimentaria, procesamiento y comercializacion conjunta - trabajo extrapredial e informatico - Elaboracion de pytos Comunitarios e inversiones en infraestructura y equipamientos de uso comunitario local

OBJETIVOS DE IMPACTO	METAS	INDICADORES	FUENTES DE VERIFICACION	SUPUESTOS
Obj.I.1. Centros Comunitarios y organizaciones asociadas con equipamientos, insumos, mobiliarios instalados y en funcionamiento para la prestación de servicios comunitarios.	4 Infraestructuras construidas, con equipamientos, insumos, mobiliarios (según especificaciones técnicas del pyto) usufructuados adecuada, eficiente y eficazmente mejoran el nivel de acceso y gestión a servicios sociales, económicos, ambientales, estructurales en un 50% en el periodo comprendido 2012-2016 (Mediano y largo plazo 5 años) mediante la iniciativas de implementación del Proyecto de Fortalecimiento Social, Económico, Ambiental, Estructural y de Servicios del Consejo de Desarrollo Distrital de San Pedro del Paraná. . Y lograr los objetivos de corto plazo (5 meses)	Infraestructuras construidas, con equipamientos, insumos, mobiliarios (según especificaciones técnicas del pyto) usufructuados adecuadas, eficiente y eficazmente por la población beneficiaria para acceder a servicios comunitarios adecuados.	<ul style="list-style-type: none"> ✓ Acta de recepción de bienes y servicios / Planos y cálculos computo métricos / Inventario patrimonial / Actas y planillas de registros / Registros de uso de Centros Comunitarios y organizaciones asociadas. ✓ Informe técnico del proyecto ✓ Informe periódico de actividades del CDDSP ✓ Informe de la Memoria y balance anual del CDDSP y organizaciones asociadas 	<ul style="list-style-type: none"> ➢ Condiciones climáticas favorables en época de programación de jornadas de capacitación. ➢ Apoyo Interinstitucional de gobiernos locales y sector privado para coordinación de mejor y eficiente prestación de servicios sociales, económicos, ambientales, y estructurales. ➢ Interés manifiesto y participativo de la población beneficiaria.
OBJETIVOS DE PRODUCTO	METAS	INDICADORES	FUENTES DE VERIFICACION	SUPUESTOS
Obj. P.2.: Capacidades mejoradas e instaladas en la población beneficiaria en aspectos relacionados a				
Obj.P.2.1. Fortalecimiento del Capital Social y Organizacional Comunitario.	Al menos 400 Familias de población beneficiaria con capacidades instaladas mejoradas en Fortalecimiento del Capital Social y Organizacional Comunitario.	Familias y población beneficiaria con capacidades instaladas mejoradas en Fortalecimiento del Capital Social y Organizacional Comunitario.	Planillas de registros de actividades de capacitación programadas. Registros , Planillas de movimiento del área	<ul style="list-style-type: none"> ➢ Condiciones climáticas favorables en época de programación de jornadas de capacitación. ➢ Apoyo Interinstitucional de gobiernos locales y sector privado para coordinación con el CDDSP para mejor y eficiente prestación de servicios sociales, económicos, ambientales y estructurales. ➢ Interés manifiesto y participativo de la población beneficiaria en las jornadas de capacitación
Obj.P.2.2. Capacitación laboral agroecológica	Al menos 400 Familias de población beneficiaria con capacidades instaladas mejoradas en Capacitación laboral agroecológica.	Familias y población beneficiaria con capacidades instaladas mejoradas en Capacitación laboral agroecológica.	Planillas de registros de actividades de capacitación programadas. Registros , Planillas de movimiento del área	<ul style="list-style-type: none"> ➢ Condiciones climáticas favorables en época de programación de jornadas de capacitación. ➢ Apoyo Interinstitucional de gobiernos locales y sector privado para coordinación con el CDDSP para mejor y eficiente prestación de servicios sociales, económicos, ambientales y estructurales. ➢ Interés manifiesto y participativo de la población beneficiaria en las jornadas de capacitación



OBJETIVO GENERAL:

Mediano y largo plazo

Mejorar el nivel de acceso y gestión a servicios sociales, económicos, ambientales, estructurales en un 50% en el periodo comprendido 2012-2016 (5 años) mediante la iniciativas de implementación del Proyecto de Fortalecimiento Social, Económico, Ambiental, Estructural y de Servicios del Consejo de Desarrollo Distrital de San Pedro del Paraná y organizaciones asociadas.

Corto plazo

Mejorar el nivel de conocimiento y acceso a servicios sociales comunitarios mediante el desarrollo de transferencia de capacidades sobre aspectos organizacionales comunitarios - Capital Social - Economía Solidaria – Producción Sustentable - Desarrollo Territorial – Salud agroalimentaria, procesamiento y comercialización conjunta - trabajo extrapredial e informático - Elaboración de pytos Comunitarios e inversiones en infraestructura y equipamientos de uso comunitario local

OBJETIVOS DE IMPACTO	METAS	INDICADORES	FUENTES DE VERIFICACION	SUPUESTOS
Obj.P.2.3. Capacitación laboral agroalimentaria ✓	Al menos 400 Familias de población beneficiaria con capacidades instaladas mejoradas en Capacitación laboral agroalimentaria.	Familias y población beneficiaria con capacidades instaladas mejoradas en Capacitación laboral agroalimentaria.	Planillas de registros de actividades de capacitación programadas. Registros, Planillas de movimiento del área	<ul style="list-style-type: none"> ➤ Condiciones climáticas favorables en época de programación de jornadas de capacitación. ➤ Apoyo Interinstitucional de gobiernos locales y sector privado para coordinación con el CDDSP para mejor y eficiente prestación de servicios sociales, económicos, ambientales y estructurales. ➤ Interés manifiesto y participativo de la población beneficiaria en las jornadas de capacitación
Obj.P.2.4. Capacitación laboral en mercadeo conjunto y economía solidaria ✓	Al menos 400 Familias de población beneficiaria con capacidades instaladas mejoradas en mercadeo conjunto y economía solidaria.	Familias y población beneficiaria con capacidades instaladas mejoradas en mercadeo conjunto y economía solidaria.	Planillas de registros de actividades de capacitación programadas. Registros, Planillas de movimiento del área	<ul style="list-style-type: none"> ➤ Condiciones climáticas favorables en época de programación de jornadas de capacitación. ➤ Apoyo Interinstitucional de gobiernos locales y sector privado para coordinación con el CDDSP para mejor y eficiente prestación de servicios sociales, económicos, ambientales y estructurales. ➤ Interés manifiesto y participativo de la población beneficiaria en las jornadas de capacitación
Obj.P.2.5. Capacitación ambiental ✓	Al menos 400 Familias de población beneficiaria con capacidades instaladas mejoradas en Capacitación ambiental.	Familias y población beneficiaria con capacidades instaladas mejoradas en Capacitación ambiental.	Planillas de registros de actividades de capacitación programadas. Registros, Planillas de movimiento del área	<ul style="list-style-type: none"> ➤ Condiciones climáticas favorables en época de programación de jornadas de capacitación. ➤ Apoyo Interinstitucional de gobiernos locales y sector privado para coordinación con el CDDSP para mejor y eficiente prestación de servicios sociales, económicos, ambientales y estructurales. ➤ Interés manifiesto y participativo de la población beneficiaria en las jornadas de capacitación
Obj.P.2.6. Capacitación en Salud preventiva y sanitaria ✓	Al menos 400 Familias de población beneficiaria con capacidades instaladas mejoradas en Salud preventiva y sanitaria.	Familias y población beneficiaria con capacidades instaladas mejoradas en Salud preventiva y sanitaria.	Planillas de registros de actividades de capacitación programadas. Registros, Planillas de movimiento del área	<ul style="list-style-type: none"> ➤ Condiciones climáticas favorables en época de programación de jornadas de capacitación. ➤ Apoyo Interinstitucional de gobiernos locales y sector privado para coordinación con el CDDSP para mejor y eficiente prestación de servicios sociales, económicos, ambientales y estructurales. ➤ Interés manifiesto y participativo de la población beneficiaria en las jornadas de capacitación
Obj.P.2.7. Capacitación laboral en manejo de sistemas informáticos y medios audiovisuales con énfasis en elaboración de micro proyectos de desarrollo comunitarios	Al menos 400 Familias de población beneficiaria con capacidades instaladas mejoradas en manejo de sistemas informáticos y medios audiovisuales con énfasis en elaboración de micro proyectos de desarrollo comunitarios.	Familias y población beneficiaria con capacidades instaladas mejoradas en manejo de sistemas informáticos y medios audiovisuales con énfasis en elaboración de micro proyectos de desarrollo comunitarios.	Planillas de registros de actividades de capacitación programadas. Registros, Planillas de movimiento del área	<ul style="list-style-type: none"> ➤ Condiciones climáticas favorables en época de programación de jornadas de capacitación. ➤ Apoyo Interinstitucional de gobiernos locales y sector privado para coordinación con el CDDSP para mejor y eficiente prestación de servicios sociales, económicos, ambientales y estructurales. ➤ Interés manifiesto y participativo de la población beneficiaria en las jornadas de capacitación



7. Estabilidad de la solución propuesta (sostenibilidad del proyecto una vez terminada el aporte financiero de la SAS)

La continuidad de la iniciativa financiada por Propais II/SAS y su contraparte será CAPITALIZADA SOCIAL Y ECONOMICAMENTE por el Consejo de Desarrollo Distrital de San Pedro del Paraná con personería jurídica quien será la institución rectora a dar seguimiento a la iniciativa del proyecto, pues con el mismo transferirá capacidades sociales, económicas, técnico productivas y laborales a las organizaciones miembros, y también podrá implementar un fondo social de inversiones generadas de las utilidades de las mismas actividades propiciadas por el proyecto como ser: utilidades generadas del Almacén de Economía Solidaria, de la Farmacia Social y de las inversiones generadas de los equipamientos de procesamiento agroalimentario, como así también de los cursos de capacitación en informática y desarrollo de micro proyectos de los cuales se podrá generar planteamiento de otros proyectos que den continuidad y fortalecimiento a la iniciativa emprendida por el proyecto incubadora de desarrollo social de PROPAIS II / SAS.

A continuación expresamos los pasos a seguir para profundizar el proceso de sostenibilidad del proyecto:

- ✓ **Transferencia** de todos los bienes muebles, infraestructuras, equipos e insumos a un patrimonio inventariado con las respectivas actas de recepción.
- ✓ Conformación del **equipo multidisciplinario de administración y gerenciamiento** del proyecto integrado por la comisión directiva del Consejo de Desarrollo Distrital, a la que se sumaran las Organizaciones Zonales de Base.
- ✓ Conformación de **equipo mantenimiento y cuidado** de la infraestructura y equipamiento adquirido por el proyecto
- ✓ El **equipo gerenciador** se encargara de elaborar los Planes Operativos Anuales y Plurianuales el desarrollo económico del Consejo de Desarrollo, los lineamientos, ejes programáticos, planes, programas y proyectos de desarrollo a corto, mediano y largo plazo, estableciendo también los costos y beneficios sociales, ambientales, culturales y político institucionales proyectados
- ✓ El **equipo administrador** se encargara de llevar adelante la administración contable y financiera del Consejo de Desarrollo y propondrá al equipo gerenciador su plan anual de gastos, ingresos y egresos previstos.
- ✓ También se creara un equipo que será denominado el "**Equipo de coordinación y fortalecimiento Interinstitucional**", el cual será clave, pues se encargara de buscar inicialmente la buena coordinación interna y luego se abocara principalmente a buscar el buen relacionamiento con instituciones gubernamentales, locales, regionales y nacional con quienes principalmente se articulara las políticas y lineamientos programáticos del gobierno, viendo como se podrán captar las cooperaciones técnicas y financieras provenientes de dicho sector. El mismo enfoque se dará con el sector privado distrital, regional, nacional y eventualmente internacional, donde se buscara principalmente establecer cooperaciones técnicas y financieras que apunten a desarrollar el sector económico del distrito.
- ✓ Todas las expresiones y pasos de procesos a seguir deberán tener una **fuerte intervención en transferencia de capacidades** que será capitalizada mediante las capacitaciones y asistencia técnica que serán desarrolladas previamente por el proyecto Propáis II, por ello el éxito de la intervención radica fuertemente en el capital humano que será integrado entre los prestadores de servicios y los beneficiarios del proyecto y con ello da un fuerte cimiento base para el **plan de sostenibilidad del proyecto.**



IV. Infraestructura y Equipamiento. Descripción detallada de los requerimientos de infraestructura y equipamiento.

1. Anteproyecto de la infraestructura:

- Localización

Compañía	Distancia del casco urbano (Km)	Topografía y calidad de suelos	Condiciones de salubridad / Aspectos Culturales	Vías de comunicación y medios de transporte	Infraestructura y servicios Básicos	Impacto Ambiental	Tipo de Inversión
Zonal Centro / Tacuara / Kurupikay/ Nva Esperanza	20	Inmueble para construcción con poca pendiente, Fincas aledañas con pendiente moderada y suelo de baja fertilidad	<ul style="list-style-type: none"> • Baja cobertura sanitaria • Comunidad en 70% dedicada a la agric. Fliar campesina • Comunidad muy tranquila, conservador a y apegada a sus creencias religiosas y políticas 	<ul style="list-style-type: none"> • 40% de área urbana empedrada y 20% asfaltado con acceso a asfaltado hacia Encarnación • Posee terminal de ómnibus • Copaco / Correo Nacional • 1 Ciber y locutorio privado • 1 radio comunitaria • 1 radio privada 	<ul style="list-style-type: none"> • 60% de población con agua potable • No poseen servicios de desagüe cloacal • 90% poseen energía eléctrica • 1 servicio semanal de recolección de basura • 1 video cable • 1 Banco estatal • 1 Financiera • Instituciones públicas • No hay industrias 	<ul style="list-style-type: none"> • No requiere EIA • No se detectan zonas con problemas ambientales graves 	<ul style="list-style-type: none"> • Centro Comunitario Central Construcción de Infraestructura Comunitaria Central con Equipamiento, implementos, mobiliario para Servicios de economía solidaria, Salud, Capacitación laboral, Organización Social, y Fortalecimiento Comunitario Distrital
Tava Pora	28	Inmueble para construcción con poca pendiente, Fincas aledañas con pendiente moderada y suelo de baja fertilidad	<ul style="list-style-type: none"> • Baja cobertura sanitaria • Comunidad en 100% dedicada a la agric. Fliar campesina • Comunidad muy tranquila, conservador a y apegada a sus creencias religiosas y políticas 	<ul style="list-style-type: none"> • 100% de caminos terraplenados inaccesibles en época de lluvia • Puentes en mal estado • 2 Buses diarios • Poca señal para comunicación telefónica móvil • No poseen radios comunitarias 	<ul style="list-style-type: none"> • 40% de población con agua potable • 90% con letrinas comunes • 90% poseen energía eléctrica • Mala disposición de basura • No hay presencia de instituciones prestadoras de servicios públicos ni privados 	<ul style="list-style-type: none"> • No requiere EIA • No se detectan zonas con problemas ambientales graves, a excepción de los suelos degradados debido a malas prácticas agrícolas de conservación de suelos 	<ul style="list-style-type: none"> • Sub Centro Comunitario Zonal 1 Construcción de infraestructura comunitaria con Equipamiento, implementos, mobiliario para Servicios Comunitarios.
Kurupikay	25	Inmueble para construcción con poca pendiente, Fincas aledañas con pendiente moderada y suelo de baja fertilidad	<ul style="list-style-type: none"> • Baja cobertura sanitaria • Comunidad en 95% dedicada a la agric. Fliar campesina y 5% ganadería • Comunidad muy tranquila, conservador a y apegada a sus creencias religiosas y políticas 	<ul style="list-style-type: none"> • 100% de caminos terraplenados inaccesibles en época de lluvia • Puentes en mal estado • 2 Buses diarios • Poca señal para comunicación telefónica móvil • Poseen 1 radio comunitaria 	<ul style="list-style-type: none"> • 30% de población con agua potable • 60% con letrinas comunes • 95% poseen energía eléctrica • Mala disposición de basura • No hay presencia de instituciones prestadoras de servicios públicos ni privados a excepción del Puesto de salud que ahora esta en gestión de instalación. 	<ul style="list-style-type: none"> • No requiere EIA • No se detectan zonas con problemas ambientales graves, a excepción de los suelos degradados debido a malas prácticas agrícolas de conservación de suelos 	<ul style="list-style-type: none"> • Sub Centro Comunitario Zonal 2 Construcción de infraestructura comunitaria con Equipamiento, implementos, mobiliario para Servicios Comunitarios.
Potrerito	30	Inmueble para construcción con poca pendiente, Fincas aledañas con pendiente moderada y suelo de baja fertilidad	<ul style="list-style-type: none"> • Baja cobertura sanitaria • Comunidad en 90% dedicada a la agric. Fliar campesina y 10% agricultura convencional sojera • Comunidad muy tranquila, conservador a y apegada a sus creencias religiosas y políticas 	<ul style="list-style-type: none"> • 100% de caminos terraplenados inaccesibles en época de lluvia • Puentes en mal estado • 2 Buses diarios • Buena señal para comunicación telefónica móvil • No Poseen 1 radio comunitaria 	<ul style="list-style-type: none"> • 40% de población con agua potable • 70% con letrinas comunes • 95% poseen energía eléctrica • Mala disposición de basura • No hay presencia de instituciones prestadoras de servicios públicos ni privados a excepción del Puesto de salud que ahora no puede terminar de instalarse. 	<ul style="list-style-type: none"> • No requiere EIA • No se detectan zonas con problemas ambientales graves, a excepción de los suelos degradados debido a malas prácticas agrícolas de conservación de suelos y algunos casos de peligro de intoxicación por mal uso de agroquímicos. 	<ul style="list-style-type: none"> • Sub Centro Comunitario Zonal 3 Construcción de infraestructura comunitaria con Equipamiento, implementos, mobiliario para Servicios Comunitarios.

- ❖ La ubicación de las inversiones comunitarias fueron elegidas estratégicamente de manera a tener presencia equidistante de las zonas más alejadas del distrito, utilizándose como base de análisis, el Plan de Desarrollo Distrital del CDDSP y las discusiones y análisis surgidos de los 2 talleres sobre desarrollo territorial impulsado por el CDDSP.



- Plano de la obra, planilla de cómputo métrico y presupuesto de la obra
 - ✓ Ver anexo de Planos de Infraestructuras
 - Especificaciones técnicas como planillas de obra
 - ✓ Ver anexo de Planilla de especificaciones técnicas de obras
 - Cronograma de ejecución general
 - ✓ Ver anexo de cronograma de actividades y productos
2. Descripción de los requerimientos de equipamiento, especificaciones técnicas
- ✓ Ver anexo de Descripción de los requerimientos de equipamiento, especificaciones técnicas
3. Presentación de diagnóstico adecuado para identificar la dimensión medio ambiental
- Para el diagnóstico ambiental se han utilizado los criterios, análisis y conclusiones de los talleres desarrollo territorial organizados por el CDDSPP donde en resumen podemos resumir los principales problemas ambientales identificados en el talleres distrital.
- ✓ Modelo de desarrollo agro empresarial emergente (Soja trigo) de tecnología basada en uso masivo de agroquímicos, actualmente en avance y expansión sobre nuevas áreas agrícolas de pequeños productores especialmente en la zona sur del distrito colindante al distrito de la Paz (Colonia Japonesa) y distrito de Hohenau (Colonia Germano-Brasileño).
 - ✓ La ganadería extensiva y el cultivo extensivo del arroz es también identificada como amenaza al territorio del distrito ya que ambos rubros están creciendo sobre zonas colindantes y habitadas por pequeños productores con sistemas de tecnología de uso masivo de agroquímicos, con bajo nivel de control de autoridades de aplicación de leyes ambientales en especial en los arrozales donde se represan cursos de agua por lo general en forma ilegal aplicando altas dosis de agro tóxicos directamente en los cursos de agua, teniendo estas consecuencias graves sobre la fauna icícola de los arroyos del distrito.
 - ✓ Falta total de presencia de las autoridades de control ambiental, sumado a que el municipio de San Pedro del Paraná ni siquiera tiene Secretaria de Agricultura, por lo que los delitos ambientales se siguen cometiendo.
 - ✓ Existe un pequeño porcentaje de productores dedicados a la agricultura orgánica, a la que le falta más apoyo financiero para aumentar las áreas de producción (Asociación de productores orgánicos de San Pedro del Paraná 1.400 productores con producción de 300 toneladas de productos orgánicos comercializados al exterior)
 - ✓ Existe también una feria distrital de oferta de productos agropecuarios naturales, artesanales y orgánicos pero la producción es escasa y no abastece la demanda de consumo interno del distrito.
 - ✓ Existe déficit de inversión en saneamiento ambiental como ser el uso de letrinas sanitarias mejoradas con registros y cámara asépticas, uso de brocales de pozo con tapas, saneamiento de fuentes y reservorios de agua (focos de infestación de dengue) Manejo y disposición adecuada de aguas servidas, residuos sólidos etc., debido especialmente al bajo nivel de concienciación ambiental y desconocimiento de las consecuencias ocasionadas por contaminación ambiental.
 - ✓ También el desconocimiento de técnicas de producción, procesamiento y manejo apropiado de agro alimentos hace que la oferta de los mismos sea escasa y no cubre la demanda de todo el año en cantidad y calidad variada suficiente.

De todo lo identificado anteriormente se plantea inicialmente, incluir en este proyecto abordar, analizar y plantear alternativas de solución mediante las jornadas de capacitación ambiental, agroalimentaria y de salud de manera a mejorar el nivel de conocimiento y concienciación de la población beneficiaria y revertir los procesos de deterioro ambiental observados actualmente.



Por consiguiente en este proyecto se abordara transversalmente en todas las actividades el componente ambiental teniendo como base el Marco de Desarrollo territorio de la Región, Cuencas, Micro cuencas en las que está asentada el territorio social de la comunidad para lo cual se utilizara los mapas en lo que se ubica y recomiendan los planes de manejo de los recursos naturales para la instalación de proyectos con enfoque socio ambiental. A continuación presentamos los mapas de dinámica ambiental tenidos como referencia para el territorio de área de influencia donde podría incidir el CDDSP.

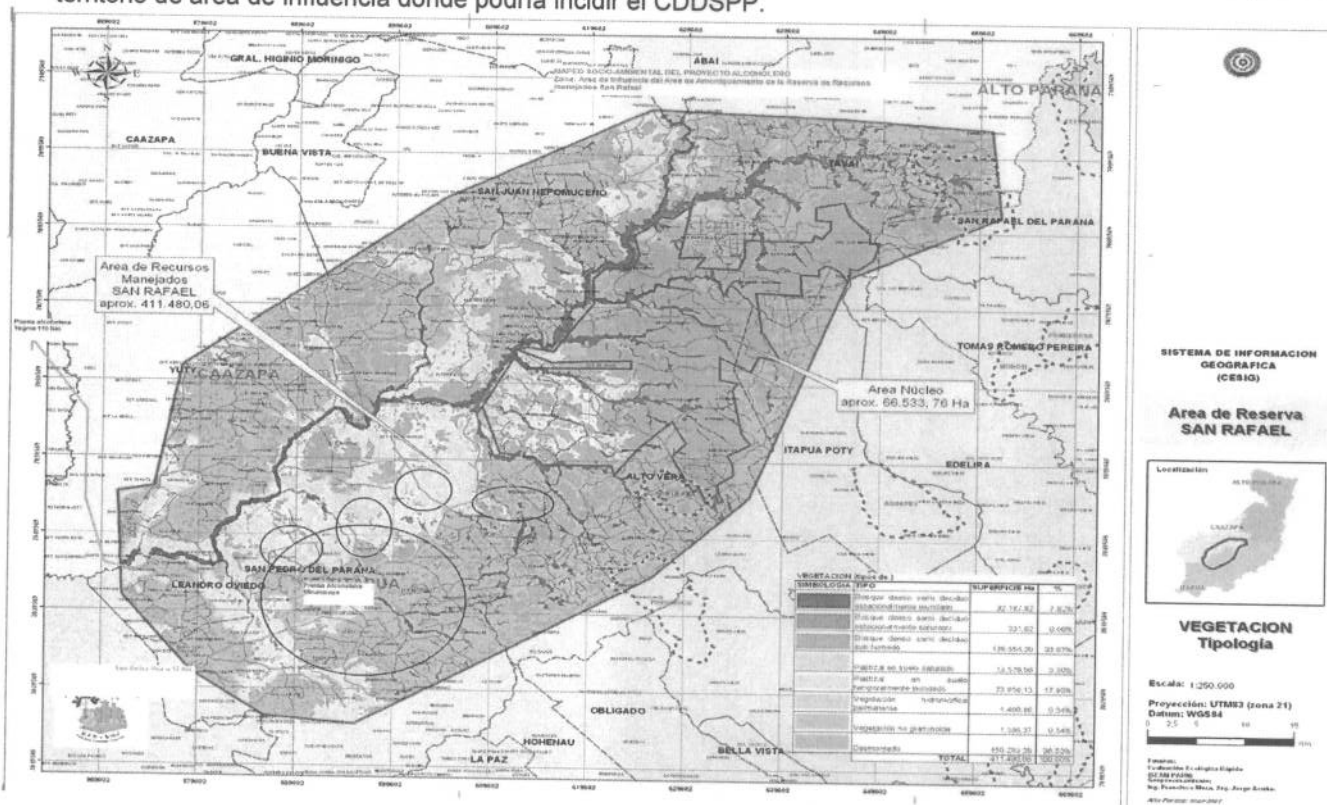

Ing. Hcol. Pedro Magno Colmán
Director Ejecutivo
C.G.D.S.A.
O.N.G.



V. Marco Institucional

1. Caracterización de la entidad solicitante, en cuanto a su capacidad institucional y técnica:
 a) Experiencia de la EE y/o Comunidad en la ejecución de proyectos (resultados logrados)

✓ **Proponente 1: CGDSA (Centro de Gerenciamiento para el Desarrollo Socio Ambiental)**

A1. DATOS INSTITUCIONALES

A1.1. Nombre o Razón Social del Postulante: **CGDSA (Centro de Gerenciamiento para el Desarrollo Socio Ambiental)**

A1.2. Personería Jurídica: **ONG Sin fines de lucro.**

A1.3. Fecha de constitución: **25 de julio de 2001**

✓ Dirección: **Calle Tebicuary c/ Augusto Roa Bastos**

✓ Ciudad: **San Pedro del Paraná**

↓ Teléfonos: (595 21) Telefax (021) **782 085** Oficina / Limpio Km 24,5

↓ **Mobil: +595 (981) 453 435**

✓ E-mail: **cgdsa1@yahoo.com.ar / organicospp@gmail.com**

✓ Nombre y Apellido: **Ing. E.H. Pedro Magno R. Colman**

✓ Cargo: **Coordinador gral / Representante Legal.**

B1. EXPERIENCIA ESPECÍFICA EN IMPLEMENTACIÓN DE PROYECTOS.

Ficha N° : 1	
Proyecto implementado: Producción Ecológica Diversificada en la Zona de influencia de la Cordillera San Rafael y Cuenca del Paraná.	
Contratante: Arasy Orgánica S.A.	N° de beneficiarios: 180
Ubicación: Distrito de Alto Vera (comunidades: Cerro Cora, Taruma, San Roque), San Rafael del Paraná (comunidades: Asentamiento Yanqui cue, Porvenir). Dpto. Itapúa	Año Ejecución: 2005
Observaciones: Producción y comercialización de 20 toneladas de sésamo negro orgánico, además producción natural de los siguientes rubros: Algodón, soja, habilla, maíz.	
Actividades: Elaboración de planes de producción orgánica y natural con los beneficiarios, asistencia técnica y organizativa a los productores, control y seguimiento para la certificación orgánica.	

Ficha N° : 2	
Proyecto implementado: Diversificación productiva y comercialización conjunta de productos de calidad ecológica con Empresas Comercializadoras Especializadas Locales.	
Contratante: E.B.S.A/Bella Vista S.A	N° de beneficiarios: 210
Ubicación: Distritos de Alto Vera, San Rafael del Paraná, San Pedro del Paraná.	Año Ejecución: 2004
Observaciones: Asesoramiento técnico para la diversificación de la producción, y la comercialización conjunta de productos de calidad ecológica producidos por los productores beneficiados. Seguimiento y acompañamiento a los productores para lograr productos de calidad.	

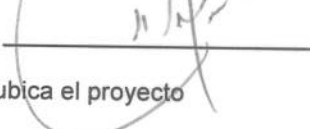

Ficha N° : 3	
Proyecto implementado: Fortalecimiento institucional y transferencia capacidades y uso sostenible de Recursos Naturales/Organización social/Comercialización conjunta a Asociaciones zonales – Comités de pequeños productores – comunidades indígenas de la zona de influencia de la Cordillera San Rafael.	
Contratante: Asociaciones zonales de Comités Mixtos de Taruma y Vialidad - Asociaciones zonales de Comités Mixtos del Asentamiento Taguato.	Nº de beneficiarios: 180
Ubicación: Distrito de Alto Vera	Año Ejecución: 2001 – 2002 - 2003
Observaciones: Ejecución y seguimiento del Proyecto a través de las siguientes actividades: Asesoramiento técnico y capacitaciones para el uso sostenible de los recursos naturales, fortalecimiento de la organización social, apoyo y coordinación para la comercialización conjunta, realización de planificación física y económica de las fincas, reuniones de coordinación entre los diferentes comités involucrados. Seguimiento y acompañamiento a los productores para lograr productos de calidad.	

- ✓ Firma Representante Legal: 
- b) Relación con la localidad donde se ubica el proyecto
- ✓ La Ong, CGDSA es miembro del consejo de desarrollo Distrital de San Pedro del Parana y su representante legal es secretario general del CDDSP.
- c) Relación con los destinatarios
- ✓ Con el 80% de los beneficiarios se tiene un relacionamiento directo ya que con los mismos se desarrollan programas de apoyo técnico y de mercadeo para el Desarrollo Agroforestal y orgánico de rubros alternativos de consumo y renta característicos de la agricultura familiar campesina (Sesamo negro orgánico, Mburucuya , Poroto verde, Moringa).
- ✓ También a los potenciales beneficiarios se les presta asistencia en gestión para solucionar problemas de acceso a los fondos de transferencias condicionadas TMC de la SAS.

d) Equipo técnico propuesto (idoneidad)

Nombre y Apellido	Experiencia / Idoneidad (Significativa para el proyecto)	Responsabilidad ante el Proyecto Propais II
Ing. Ecol. H. Pedro Magno Colman	Coordinador Gral CGDSA (Ong) / Secretario Gral CDDSP (Desarrollista Socioambiental Comunitario)	<ul style="list-style-type: none"> • Responsable y Coordinador Técnico del Proyecto • Capacitador y Asist. Tec, Modulo 1 – (1.1 , 1.2, 2.4,2.7)
Lic. Msc. Oscar Hugo Yegros Ayala	Coordinador de trabajos Sociales y productivos Juan de Mena (Ong CCDA) / (Secretaria Emergencia Nacional)	<ul style="list-style-type: none"> • Capacitador y Asist. Tec, Modulo 1 – (1.1 ,2.1) (Procedimientos Administración - métodos)
Ing. Agr. Orlando Chaparro	Miembro Ceprodes (Ong) / Esp. Mercadeo Organico	<ul style="list-style-type: none"> • Capacitador y Asist. Tec, Modulo 2.2 – 2.3
Ing. Agr. Nelson Paez	Miembro Directorio CGDSA / Esp. Prod. Sustentable	<ul style="list-style-type: none"> • Capacitador y Asist. Tec, Modulo 2.2 – 2.3
1) Lic. Leticia Benitez 2) Inst. Laboral. Lourdes Diaz	1)Prof. Especialista en desarrollo de Escuela Integral – Comedores Comunitarios 2) Instructora Laboral (artesanía renovada, bordado, manualidades, Ao poi, reciclado, Elab. Detergentes, productos alimenticios artesanales)	<ul style="list-style-type: none"> • Capacitador y Asist. Tec, Modulo 2.5 (Desarrollo del método de Escuela Integral en los comedores comunitarios / Salud agroalimentaria)
Op. Informatico. Sergio Daniel Rodriguez Venialgo	Operador Profesional Avanzado en Computadora	<ul style="list-style-type: none"> • Capacitador y Asist. Tec, Modulo 2.7 • Desarrollo informatico con énfasis elaboración de Microproyectos rurales

Ing. Hcol. Pedro Magno Colmán
 Director Ejecutivo
 C.G.D.S.A.
 O.N.G.



e) Solvencia financiera

❖ El Consejo de Desarrollo Distrital

- ✓ A la fecha el Consejo de desarrollo se mueve con fondos propios aportados por los socios, y teniendo como antecedente la administración compartida del Proyecto de Fondo de Inversión Social, en la que el CDDSPP recibió un fondo para administración y desarrollo social de 30.000.000 de gs del cual ya fue ejecutado y rendido en su totalidad.
- ✓ Para el Proyecto Propais II / SAS se prevé la habilitación de una cuenta nueva en el Banco Nacional de Fomento de manera a tener control y registro del movimiento financiero del Proyecto.
- ✓ Las copartes integrantes del Consejo de Desarrollo Distrital son su respaldo económico e institucional, pues de la misma son parte integrante instituciones como la Municipalidad de San Pedro del Paraná, El tribunal de Justicia Electoral, La DEAG/MAG / SENACSA / Pastoral Social, las Ong CGDSA, y otras instituciones de referencia y solidez institucional sumado a que posee miembros profesionales, Ingenieros, Arquitectos, y Docentes por lo que la capacidad técnica es suficiente.'

Ver Anexo Balance de Rendición de Fondos del CDDSPP ante el FIS / SAS

❖ El Centro de Gerenciamiento Socio ambiental *CGDSA*

- ✓ No realiza operaciones comerciales, sus miembros reciben honorarios personales por prestación de servicios en consultoría organizacional y de desarrollo.
- ✓ Sus miembros también perciben bonificaciones en concepto de fortalecimiento de cadenas de producción organica, caso San Pedro del Parana por ventas de 1.000.000 de U\$ donde las bonificaciones por resultados logrados son del 0,05% (5.000 U\$) que son utilizados íntegramente para pagos de consultoria y gastos administrativos.
- ✓ Su balance contable del 2010 es de 183.000.000 de gs.

f) Generación de recursos complementarios

❖ El Consejo de Desarrollo Distrital

- Actualmente depende su aportes voluntario de socios y organizaciones miembros.

❖ El Centro de Gerenciamiento Socio ambiental *CGDSA*

- Ingresos provenientes de consultoría socio ambiental
- Ingresos por bonificaciones por metas logradas sobre exportaciones de productos orgánicos en alianza con productores primarios y empresas agroexportadoras



2. Descripción del fortalecimiento institucional requerido para contribuir a la sostenibilidad del proyecto.
 - a) Capacitación (a nivel de coordinación y equipo operativo)
- Como se mencionó anteriormente La continuidad de la iniciativa financiada por Propais II/SAS y su contraparte será CAPITALIZADA SOCIAL Y ECONOMICAMENTE por el Consejo de Desarrollo Distrital de San Pedro del Paraná con personería jurídica será la institución rectora a dar seguimiento a la iniciativa del proyecto, pues con el mismo transferirá capacidades sociales, económicas, técnico productivas y laborales a las organizaciones miembros, y también podrá implementar un fondo social de inversiones generadas de las utilidades de las mismas actividades propiciadas por el proyecto como ser: utilidades generadas del Almacén de Economía Solidaria, de la Farmacia Social y de las inversiones generadas de los equipamientos de procesamiento agroalimentario, como así también de los cursos de capacitación en informática y desarrollo de micro proyectos de los cuales se podrá generar planteamiento de otros proyectos que den continuidad y fortalecimiento a la iniciativa emprendida por el proyecto incubadora de desarrollo social de PROPAIS II / SAS.
- Las capacidades instaladas mediante el proyecto se focalizaran a la creación y fortalecimiento de un equipo de gestión integrado por los miembros más capaces y que reúnan el perfil administrativo, gerencial y técnico con énfasis y manejo de desarrollo social, con lo que se pretende la sostenibilidad técnica y de recursos humanos del proyecto.

Para el fortalecimiento organizacional se desarrollaran las siguientes capacidades:

a) Capacitación.

Para fortalecer la capacidad de coordinación y gestión de la entidad ejecutora se sugiere desarrollar jornadas de capacitación en las siguientes áreas:

- Transferencia de Capacidades a la Entidad Ejecutora y Equipo de Gestión y Gerenciamiento del Proyecto
- I. Capacitación para implementación de metodologías de Planificación, Administración, Gerenciamiento y evaluación del proyecto en base a los criterios y resultados esperados de Propais II / SAS.
- II. Desarrollo de Manual Operativo del y de Procedimientos para implementación de Proyecto a ser Implementado
- Transferencia de Capacidades a las demás organizaciones miembros del CDDSP
- III. Desarrollo y fortalecimiento del capital social e institucional
- IV. Desarrollo de la Economía Solidaria
- V. Desarrollo de aspectos técnicos, productivos apropiados para el desarrollo social
- VI. Desarrollo ambiental con enfoque territorial
- VII. Desarrollo agro alimentario, procesamiento, conservación y comercialización de alimentos
- VIII. Desarrollo de capacidades laborales extra prediales y manejo de sistemas informáticos
- IX. Desarrollo de capacidades para elaboración de proyectos y micro proyectos de desarrollo comunitario
- X. Desarrollo de capacidades de metodologías de evaluación y autodiagnósticos comunitarios.

b) Asistencia Técnica.

Para fortalecer la capacidad de coordinación y gestión de la entidad ejecutora se realizaran asistencia técnica en campo de manera a tener mayor presencia y eficiencia en el proceso de transferencia de capacidades a la organización ejecutora y beneficiaria.

- En las visitas de asistencia técnica se darán énfasis a los áreas:
- Transferencia de Capacidades a la Entidad Ejecutora y Equipo de Gestión y Gerenciamiento del Proyecto
- XI. Asistencia técnica permanente para la implementación de metodologías de Planificación, Administración, Gerenciamiento y evaluación del proyecto en base a los criterios y resultados esperados de Propais II / SAS.
- XII. Asistencia técnica permanente para la implementación del Manual Operativo del y de Procedimientos para implementación de Proyecto a ser Implementado
- Transferencia de Capacidades a las demás organizaciones e instituciones miembros del CDDSP
- XIII. Asistencia técnica personalizada a líderes sociales y cooperadores para capacitarles en Desarrollo y fortalecimiento del capital social e institucional comunitaria
- XIV. Asistencia técnica personalizada a líderes sociales y cooperadores para capacitarles en Desarrollo de la Economía Solidaria



- XV. Asistencia técnica personalizada a líderes sociales y cooperadores para capacitarles en Desarrollo de aspectos técnicos, productivos apropiados para el desarrollo social
- XVI. Asistencia técnica personalizada a líderes sociales y cooperadores para capacitarles en Desarrollo ambiental con enfoque territorial
- XVII. Asistencia técnica personalizada a líderes sociales y cooperadores para capacitarles en Desarrollo agro alimentario, procesamiento, conservación y comercialización de alimentos
- XVIII. Asistencia técnica personalizada a líderes sociales y cooperadores para capacitarles en Desarrollo de capacidades laborales extra prediales y manejo de sistemas informáticos
- XIX. Asistencia técnica personalizada a líderes sociales y cooperadores para capacitarles en Desarrollo de capacidades para elaboración de proyectos y micro proyectos de desarrollo comunitario
- XX. Asistencia técnica personalizada a líderes sociales y cooperadores para capacitarles en Desarrollo de capacidades de metodologías de evaluación y autodiagnósticos comunitarios.



5.3 Implementación de Fortalecimiento Institucional:

Las propuestas deben dar cuenta de las particularidades del proyecto, localidad, población objetivo y problemas que aborda el proyecto y en base a ello se plantean las transferencias de capacidades a partir de los sgtes módulos.

MODULOS	Desarrollo de Capacidades	Metodología	Unid.	Cant.	Costo U.	Total	Beneficiarios
MODULO 1	• Transferencia de Capacidades a la Entidad Ejecutora, Equipo de Gestión y Gerenciamiento del Proyecto						
MODULO 1.1	✓ Capacitación para implementación de metodologías de Planificación, Administración, Gerenciamiento y evaluación del proyecto en base a los criterios y resultados esperados de Propais II / SAS	<ul style="list-style-type: none"> • JORNADAS • TALLERES • SEMINARIOS • AUDIENCIA PUBLICA 	Jornada de Capacitación	10 Jornadas	1.500.000	15.000.000	<ul style="list-style-type: none"> • E.E. y E.G.L. • Directiva central CDDSP y Organizaciones Zonales, e Instituciones Miembros • Líderes y cooperadores • Beneficiarios directos
MODULO 1.2	✓ Desarrollo de Manual Operativo y de Procedimientos para implementación de Proyecto a ser Implementado	<ul style="list-style-type: none"> • JORNADAS • TALLERES • SEMINARIOS • AUDIENCIA PUBLICA 	Jornada de Capacitación	10 Jornadas	1.500.000	15.000.000	<ul style="list-style-type: none"> • E.E. y E.G.L. • Directiva central CDDSP y Organizaciones Zonales, e Instituciones Miembros • Líderes y cooperadores • Beneficiarios directos
MODULO 2	Jornada de Capacitación						
MODULO 2.1	✓ Desarrollo y fortalecimiento del capital social e institucional	<ul style="list-style-type: none"> • JORNADAS • TALLERES • SEMINARIOS 		10 Jornadas	1.500.000	15.000.000	<ul style="list-style-type: none"> • E.E. y E.G.L. • Directiva central CDDSP y Organizaciones Zonales, e Instituciones Miembros • Líderes y cooperadores • Beneficiarios directos
MODULO 2.2	✓ Desarrollo de la Economía Solidaria	<ul style="list-style-type: none"> • JORNADAS • TALLERES • SEMINARIOS 	Jornada de Capacitación	10 Jornadas	1.500.000	15.000.000	<ul style="list-style-type: none"> • E.E. y E.G.L. • Directiva central CDDSP y Organizaciones Zonales, e Instituciones Miembros • Líderes y cooperadores • Beneficiarios directos
MODULO 2.3	✓ Desarrollo de aspectos técnicos, productivos apropiados para el desarrollo social	<ul style="list-style-type: none"> • JORNADAS • TALLERES • SEMINARIOS 	Jornada de Capacitación	10 Jornadas	1.500.000	15.000.000	<ul style="list-style-type: none"> • E.E. y E.G.L. • Directiva central CDDSP y Organizaciones Zonales, e Instituciones Miembros • Líderes y cooperadores • Beneficiarios directos
MODULO 2.4	✓ Desarrollo ambiental con enfoque territorial	<ul style="list-style-type: none"> • JORNADAS • TALLERES • SEMINARIOS 	Jornada de Capacitación	10 Jornadas	1.500.000	15.000.000	<ul style="list-style-type: none"> • E.E. y E.G.L. • Directiva central CDDSP y Organizaciones Zonales, e Instituciones Miembros • Líderes y cooperadores • Beneficiarios directos
MODULO 2.5	✓ Desarrollo agro alimentario, procesamiento, conservación y comercialización de alimentos	<ul style="list-style-type: none"> • JORNADAS • TALLERES • SEMINARIOS 	Jornada de Capacitación	10 Jornadas	1.500.000	15.000.000	<ul style="list-style-type: none"> • E.E. y E.G.L. • Directiva central CDDSP y Organizaciones Zonales, e Instituciones Miembros • Líderes y cooperadores • Beneficiarios directos
MODULO 2.6	✓ Desarrollo de capacidades laborales extra prediales y manejo de sistemas informáticos	<ul style="list-style-type: none"> • JORNADAS • TALLERES • SEMINARIOS 	Jornada de Capacitación	10 Jornadas	1.500.000	15.000.000	<ul style="list-style-type: none"> • E.E. y E.G.L. • Directiva central CDDSP y Organizaciones Zonales, e Instituciones Miembros • Líderes y cooperadores • Beneficiarios directos
MODULO 2.7	✓ Desarrollo de capacidades para elaboración de proyectos y micro proyectos de desarrollo comunitario	<ul style="list-style-type: none"> • JORNADAS • TALLERES • SEMINARIOS 	Jornada de Capacitación	10 Jornadas	1.500.000	15.000.000	<ul style="list-style-type: none"> • E.E. y E.G.L. • Directiva central CDDSP y Organizaciones Zonales, e Instituciones Miembros • Líderes y cooperadores • Beneficiarios directos
						135.000.000	

Ing. Hcol. Pedro Magno Colmán
 Director Ejecutivo
 C.G.D.S.A.
 O.N.G.



MODULO	Desarrollo de Capacidades	Metodología	Unid.	Cant.	Costo U.	Total	Beneficiarios
MODULO 1	<ul style="list-style-type: none"> Transferencia de Capacidades a la Entidad Ejecutora y Equipo de Gestión y Gerenciamiento del Proyecto 						
MODULO 1.1	I. Asistencia técnica permanente para la implementación de metodologías de Planificación, Administración, Gerenciamiento y evaluación del proyecto en base a los criterios y resultados esperados de Propais II / SAS.	Asistencia Técnicos personalizada	Asistencia Tec. Directa	10 Jornadas	1.500.000	15.000.000	<ul style="list-style-type: none"> E.E. y Equipo de Gestión Directiva central CDDSP y Organizaciones Zonales, e Instituciones Miembros Líderes y cooperadores Beneficiarios directos
MODULO 1.2	II. Asistencia técnica permanente para la implementación del Manual Operativo del y de Procedimientos para implementación de Proyecto a ser Implementado	Asistencia Tecnicos personalizada	Asistencia Tec. Directa	10 Jornadas	1.500.000	15.000.000	<ul style="list-style-type: none"> E.E. y Equipo de Gestión Directiva central CDDSP y Organizaciones Zonales, e Instituciones Miembros Líderes y cooperadores Beneficiarios directos
MODULO 2	<ul style="list-style-type: none"> Transferencia de Capacidades a las demás organizaciones miembros del CDDSP 						
MODULO 2.1	Asistencia técnica personalizada a líderes sociales y cooperadores para capacitarlos en Desarrollo y fortalecimiento del capital social e institucional comunitaria	Asistencia Tecnicos personalizada	Asistencia Tec. Directa	10 Jornadas	1.500.000	15.000.000	<ul style="list-style-type: none"> E.E. y Equipo de Gestión Directiva central CDDSP y Organizaciones Zonales, e Instituciones Miembros Líderes y cooperadores Beneficiarios directos
MODULO 2.2	Asistencia técnica personalizada a líderes sociales y cooperadores para capacitarlos en Desarrollo de la Economía Solidaria	Asistencia Tecnicos personalizada	Asistencia Tec. Directa	10 Jornadas	1.500.000	15.000.000	<ul style="list-style-type: none"> E.E. y Equipo de Gestión Directiva central CDDSP y Organizaciones Zonales, e Instituciones Miembros Líderes y cooperadores Beneficiarios directos
MODULO 2.3	Asistencia técnica personalizada a líderes sociales y cooperadores para capacitarlos en Desarrollo de aspectos técnicos, productivos apropiados para el desarrollo social	Asistencia Tecnicos personalizada	Asistencia Tec. Directa	10 Jornadas	1.500.000	15.000.000	<ul style="list-style-type: none"> E.E. y Equipo de Gestión Directiva central CDDSP y Organizaciones Zonales, e Instituciones Miembros Líderes y cooperadores Beneficiarios directos
MODULO 2.4	Asistencia técnica personalizada a líderes sociales y cooperadores para capacitarlos en Desarrollo ambiental con enfoque territorial	Asistencia Tecnicos personalizada	Asistencia Tec. Directa	10 Jornadas	1.500.000	15.000.000	<ul style="list-style-type: none"> E.E. y Equipo de Gestión Directiva central CDDSP y Organizaciones Zonales, e Instituciones Miembros Líderes y cooperadores Beneficiarios directos
MODULO 2.5	Asistencia técnica personalizada a líderes sociales y cooperadores para capacitarlos en Desarrollo agro alimentario, procesamiento, conservación y comercialización de alimentos	Asistencia Tecnicos personalizada	Asistencia Tec. Directa	10 Jornadas	1.500.000	15.000.000	<ul style="list-style-type: none"> E.E. y Equipo de Gestión Directiva central CDDSP y Organizaciones Zonales, e Instituciones Miembros Líderes y cooperadores Beneficiarios directos
MODULO 2.6	Asistencia técnica personalizada a líderes sociales y cooperadores para capacitarlos en Desarrollo de capacidades laborales extra prediales y manejo de sistemas informáticos	Asistencia Tecnicos personalizada	Asistencia Tec. Directa	10 Jornadas	1.500.000	15.000.000	<ul style="list-style-type: none"> E.E. y Equipo de Gestión Directiva central CDDSP y Organizaciones Zonales, e Instituciones Miembros Líderes y cooperadores Beneficiarios directos
MODULO 2.7	Asistencia técnica personalizada a líderes sociales y cooperadores para capacitarlos en Desarrollo de capacidades para elaboración de proyectos y micro proyectos de desarrollo comunitario	Asistencia Tecnicos personalizada	Asistencia Tec. Directa	10 Jornadas	1.500.000	15.000.000	<ul style="list-style-type: none"> E.E. y Equipo de Gestión Directiva central CDDSP y Organizaciones Zonales, e Instituciones Miembros Líderes y cooperadores Beneficiarios directos
						135.000.000	



1. Presupuesto general y detallado (incluye lista de insumos y sus respectivos precios)

PRESUPUESTO DETALLADO								
Nº	Items	O.G.	Un.	Canti dad	Precio unitario	Total aporte SAS	Total Contrapartida	TOTAL
INVERSION MISIONAL								
	Inversión social							
	I.Capital							
A	1. INFRAESTRUCTURA							
	1.1.1. 1 (un) Centro Comunitario Central							
1	Inversion y mejoramiento inmobiliario						12,000,000	12,000,000
	Adquisicion de Terreno	520	Gl.	1	8,000,000			8,000,000
	Transferencia de terreno	520	Gl.	1	1,000,000			1,000,000
	Acondicionamiento y nivelacion	520	Gl.	1	3,000,000			3,000,000
2	preparacion de obras	520				1,600,000	-	1,600,000
	a- limpieza y preparación de terreno	520	m2	200	4,000			800,000
	b- replanteo	520	m2	200	4,000			800,000
3	letrero oficial	520				750,000	-	750,000
	cartel indicador de obras 1.5 x 3 mts.	520	un.	1	750,000			750,000
4	excavación y carga de cimiento d p.b.c.	520	m3	12	350,000	4,200,000	-	4,200,000
5	estructura de Hº Aº	520				9,450,000	-	9,450,000
	a- encadenado inferior	520	m3	3	1,500,000			4,500,000
	b- encadenado superior	520	m3	3	1,650,000			4,950,000
6	muros de nivelación	520				5,400,000	-	5,400,000
	de 0,30 cm	520	m2	35	60,000			2,100,000
7	relleno y apisonado de interiores	520	m3	330	10,000			3,300,000
8	aislación asfálticas	520				225,000	-	225,000
	a- de paredes	520	m2	15	15,000			225,000
9	muros de elevación	520				30,250,000	-	30,250,000
	a- de 0,15 de ladrillos comunes	520	m2	125	50,000			6,250,000
	b- de 0.20 visto a una cara de lad. Hueco	520	m2	320	75,000			24,000,000
10	pilares	520				2,125,000	-	2,125,000
	a- de 0,25x0,25 c/ dado de hº	520	ml	25	85,000			2,125,000
11	techo	520				44,000,000	-	44,000,000
	a- de chapa tinglado	520	m2	240	175,000			42,000,000
	b- cielo raso tipo entablonado	520	m2	80	25,000			2,000,000
12	revoques	520				6,250,000	-	6,250,000
	a- de paredes inte. y exte. a una capa	520	m2	250	25,000			6,250,000
13	contrapiso de hº de cascotes	520	m2	240	15,000	3,600,000	-	3,600,000
14	piso de baldosa calcarea	520	m2	80	30,000	2,400,000	-	2,400,000
15	piso de hormigon	520	m2	200	40,000	8,000,000	-	8,000,000
16	alberturas metalicas:	520				8,580,000	-	8,580,000
	a-ventanas tipo balan 1,20x1,50 mts	520	m2	15	220,000			3,300,000



	b- puerta metalica	520	m2	24	220,000			5,280,000
17	alfeizar de ventanas:	520				900,000	-	900,000
	a-de revoque 1:3 cemento-arena	520	ml	30	30,000			900,000
18	pinturas:	520				2,653,000	-	2,653,000
	a- Pintura de paredes al latex interior y exterior	520	m2	250	8,500			2,125,000
	Revocado sintetico	520	m2	24	22,000			528,000
19	instalacion electrica	520				6,312,000	-	6,312,000
	instalacion de tableros de comando tc	520	boc.	20	25,000			500,000
	de ventiladores tcv	520	boc.	8	20,000			160,000
	alimentacion de los circuitos de luces	520	boc.	18	20,000			360,000
	alimentacion de los circuitos de vent.	520	boc.	8	22,000			176,000
	alimentacion de los circuitos del tc	520	boc.	8	22,000			176,000
	artefactos fluorescentes de 3x40 w	520	un.	4	120,000			480,000
	artefactos fluorescentes de 2x40 w	520	un.	8	85,000			680,000
	artefactos flurescentes de 1x40w	520	un.	4	65,000			260,000
	tablero ts10 de 15 ag con barras de fase neutro	520	un.	1	550,000			550,000
	tablero tc de 6 ag	520	un.	2	120,000			240,000
	tablero tcb p/ 4 llaves de ventiladores	520	un.	2	15,000			30,000
	ventilador de techo de 56''	520	un.	6	450,000			2,700,000
20	instalación sanitaria	520				5,880,000	-	5,880,000
	baño moderno completo	520	un.	1	5,880,000			5,880,000
21	canaleta	520				7,900,000	-	7,900,000
	canaleta con desagüe incluido	520	ml	100	45,000			4,500,000
	cenefa	520	m2	10	220,000			2,200,000
22	limpieza final	520	m2	240	5,000			1,200,000
23	Mano de obra local	520	Gl.	1	24,000,000		24,000,000	24,000,000
	SUB TOTAL I - INFRAESTRUCTURA - CENTRO COMUNITARIO CENTRAL					150,475,000	36,000,000	186,475,000



1.1.2. Infraestructura 3 (Tres) Sub Centros Comunitarios								
ÍTEM	Items	O.G.	UNID AD	CAN TIDA D	PRECIO UNITARI O	Total aporte SAS	Total Contrapartida	TOTAL
1	PREPARACIÓN DE LA OBRA							
	Limpieza y Preparación de Terreno.	520	M2	104	Gs 4,000	416,000		416,000
2	FUNDACIONES	520				-		
	Excavación y Carga de Cimiento de P.B.C.	520	M3	10.4	Gs 450,000	4,680,000		4,680,000
3	MUROS DE NIVELACIÓN	520				-		
	Mampostería de Nivelación 0,30 m.	520	M2	19.5	Gs 85,000	1,657,500		1,657,500
4	AISLACIÓN HORIZONTAL	520				-		
	Aislación Horizontal Asfáltica.	520	ML	48.4	Gs 12,000	580,800		580,800
5	MUROS DE ELEVACIÓN	520				-		
	Manpostería de Elevación visto 0,15 m. Ladrillo Común - Visto.	520	M2	135	Gs 65,000	8,775,000		8,775,000
6	TECHOS	520				-		
	Teja Española sobre tejuelon con Madera de Ybyrapyta.	520	M2	125	Gs 120,000	15,000,000		15,000,000
7	REVOQUE	520				-		
	Revoque de Paredes Interiores.	520	M2	145	Gs 28,000	4,060,000		4,060,000
8	CONTRAPISO	520				-		
	Contrapiso de Cascotes e= 0,10 m.	520	M2	105	Gs 25,000	2,625,000		2,625,000
9	PISO	520				-		
	Piso Alisado de Cemento Interior.	520	M2	105	Gs 28,000	2,940,000		2,940,000
10	ABERTURAS DE MADERA	520				-		
	Puerta de Tablero Común c/ Herrajes 0,80 x 2,10 m.	520	UN	4	Gs 750,000	3,000,000		3,000,000
	Ventanas con Tela metálica.	520	M2	40	Gs 220,000	8,800,000		8,800,000
	Cerramiento Interior Ventanas c/ Carpas de Enrollar.	520	M2	40	Gs 15,000	600,000		600,000
11	ABERTURAS METÁLICAS	520				-		
	Ventanas Tipo Balancines 1,00 x 120 m.	520	M2	6	Gs 220,000	1,320,000		1,320,000



12	PINTURAS	520				-		
	Pintura de Aberturas al Barníz.	520	M2	16	Gs 22,000	352,000		352,000
	Pintura de Balancines al Aceite.	520	M2	7	Gs 22,000	154,000		154,000
	Pintura Exterior al Latex.	520	M2	145	Gs 8,500	1,232,500		1,232,500
	Pintura Interior al Latex.	520	M2	145	Gs 7,500	1,087,500		1,087,500
	Pintura del Maderamen de Techo al Barníz.	520	M2	110.5	Gs 15,000	1,657,500		1,657,500
13	INSTALACIÓN ELÉCTRICA	520				-		
	Extensión de Línea - Monofasica hasta 40 A	520	UN	1	Gs 850,000	850,000		850,000
	Bocas de Luces y Tomacorrientes.	520	GL	30	Gs 35,000	1,050,000		1,050,000
	Artefactos Fluorescentes de 2 x 40 Watts.	520	UN	18	Gs 65,000	1,170,000		1,170,000
14	INSTALACIÓN SANITARIA	520				-		
	BAÑO COMPLETO	520	UN	1	Gs 3,500,000	3,500,000		3,500,000
	Pileta de Cocina c/ Grifería.	520	UN	1	Gs 260,000	260,000		260,000
	Instalación de Agua Corriente.	520	GL	1	Gs 860,000	860,000		860,000
	Registros, Cañerías de Desague	520	UN	1	Gs 250,000	250,000		250,000
15	VARIOS	520				-		
	Alambrado perimetral	520	ml	94	Gs 150,000	14,100,000		14,100,000
	Vidrios Dobles p/ Aberturas Metálicas.	520	GL	5	Gs 85,000	425,000		425,000
	Revestimiento Azulejos Blancos en Lava manos y Cocina.	520	M2	15	Gs 55,000	825,000		825,000
16	LIMPIEZA FINAL	520				-		
	Limpieza Total.	520	GL	1	Gs 472,382	472,382		472,382
17	MANO DE OBRA (Ayudante)	520				-		
	MANO DE OBRA (Ayudante)	520	GL	1	Gs 9,000,000	-	9,000,000	9,000,000
TOTAL COSTO UNITARIO DE UN SUB CENTRO COMUNITARIO TERMINADO						82,700,182	9,000,000	91,700,182
SUB TOTAL II - INFRAESTRUCTURA - 3 (TRES) SUB CENTROS COMUNITARIOS						248,100,546	27,000,000	275,100,546



1.2 EQUIPAMIENTO								
1.2.1 EQUIPAMIENTO PARA I (UN) CENTRO COMUNITARIO CENTRAL		O.G.	Un.	Cant	P/U	Total aporte SAS	Total Contrapartida	TOTAL
1	Area de Dispensario medico					5,620,000		5,620,000
	Estante p/ medicamentos	535	Gl.	1	800,000	800,000		800,000
	Equip. Toma de presion manual	535	Gl.	1	200,000	200,000		200,000
	Termometro corporal manual	535	Un.	2	30,000	60,000		60,000
	Equipo de pesaje y medicion de 150k	535	Gl.	1	250,000	250,000		250,000
	Escritorio con caja registradora	541	Un.	1	650,000	650,000		650,000
	Silla pare escritorio	541	Un.	2	80,000	160,000		160,000
	Computadora portatil tipo netbook 2 Gb.	543	Un.	1	1,700,000	1,700,000		1,700,000
	Heladera de pie de 1 puerta	535	Un.	1	1,800,000	1,800,000		1,800,000
2	Area de Almacen Social					9,610,000		9,610,000
	Estante p/ prod. Agricolas	532	Gl.	1	800,000	800,000		800,000
	Heladera tipo vitrina de 300 lts/cap.	532	Un.	1	2,500,000	2,500,000		2,500,000
	Bascula electronica de 10kg	532	Un.	1	1,200,000	1,200,000		1,200,000
	Escritorio con caja registradora	541	Un.	1	1,250,000	1,250,000		1,250,000
	Silla pare escritorio	541	Un.	2	80,000	160,000		160,000
	Computadora portatil tipo netbook 2 Gb.	543	Un.	1	1,700,000	1,700,000		1,700,000
	Silo metalico de 600 Kg	532	Un.	4	500,000	2,000,000		2,000,000
3	Area de camara fria					19,240,000		19,240,000
	Enfriadora de leche de acero inoxidable de 1.000 lts/capac. Monof.	532	Un.	1	5,200,000	5,200,000		5,200,000
	Yogurtera artesanal de 6lts cap.	532	Un.	1	2,500,000	2,500,000		2,500,000
	Termometro	532	Un.	1	30,000	30,000		30,000
	Lacto densimetro	532	Un.	1	800,000	800,000		800,000
	Cinta de medicion de Ph	533	Caja	1	600,000	600,000		600,000
	Prensador de queso	532	Un.	1	450,000	450,000		450,000
	Estante p/ productos pecuarios	532	Un.	1	600,000	600,000		600,000
	Refrigerador para conservar carne tipo comercial con vitrinas de 400 lts de capacidad	532	Gl.	1	6,000,000	6,000,000		6,000,000
	Silla	541	Un.	2	80,000	160,000		160,000
	Computadora portatil tipo netbook 2 Gb.	543	Un.	1	1,700,000	1,700,000		1,700,000
	Bascula electronica de 10kg	532	Un.	1	1,200,000	1,200,000		1,200,000



4	Area de reunion y Capacitacion del Consejo					9,880,000		9,880,000
	Mesa de madera de 3x1	541	Un.	1	600,000	600,000		600,000
	Silla para directorio	541	Un.	16	80,000	1,280,000		1,280,000
	Silla pare escritorio	541	Un.	1	80,000	80,000		80,000
	Computadora portatil tipo netbook 2 Gb.	543	Un.	1	1,700,000	1,700,000		1,700,000
	Impresora Multifuncion Hp 4500	544	Un.	1	420,000	420,000		420,000
	Video proyector de 2000 lumenes Epson	534	Un.	1	3,200,000	3,200,000		3,200,000
	Pizarron acrilico	534	Un.	1	800,000	800,000		800,000
	Aire acondicionado Split de 9.000 BTU	530	Un.	1	1,800,000	1,800,000		1,800,000
	SUB TOTAL III - EQUIPAMIENTO PARA 1 (UN) CENTRO COMUNITARIO CENTRAL					44,350,000		44,350,000
	1.2.1 EQUIPAMIENTO PARA 3 (tres) SUB CENTROS COMUNITARIOS	O.G.	Un.	Cant	P/U	Total aporte SAS	Total Contrapartida	TOTAL
1	Area de Dispensario medico					3,920,000		3,920,000
	Estante p/ medicamentos	535	Gl.	1	800,000	800,000		800,000
	Equip. Toma de presion manual	535	Gl.	1	200,000	200,000		200,000
	Termometro	535	Un.	2	30,000	60,000		60,000
	Equipo de pesaje y medicion de 150k	535	Gl.	1	250,000	250,000		250,000
	Escritorio con caja registradora	541	Un.	1	650,000	650,000		650,000
	Silla pare escritorio	541	Un.	2	80,000	160,000		160,000
	Heladera de pie de 1 puerta	535	Un.	1	1,800,000	1,800,000		1,800,000
2	Area de Almacen Social					7,610,000		7,610,000
	Estante p/ prod. Agricolas	532	Gl.	1	800,000	800,000		800,000
	Heladera tipo vitrina de 300 lts/cap.	532	Un.	1	2,500,000	2,500,000		2,500,000
	Bascula electronica de 10kg	532	Un.	1	1,200,000	1,200,000		1,200,000
	Escritorio con caja registradora	541	Un.	1	1,250,000	1,250,000		1,250,000
	Silla pare escritorio	541	Un.	2	80,000	160,000		160,000
	Computadora portatil tipo netbook 2 Gb.	543	Un.	1	1,700,000	1,700,000		1,700,000
3	Comedor comunitario					12,660,000		12,660,000
	Mesada y estantes con alacena de 1,40 mts x 1,40 mts tipo I.	534	Gl.	1	2,500,000	2,500,000		2,500,000
	Cosina a gas de 6 hornallas	533	Un.	1	800,000	800,000		800,000
	Garrafa de 10 kg con accesorios	533	Gl.	2	80,000	160,000		160,000
	Batidora electrica	533	Gl.	1	850,000	850,000		850,000
	Licuada de 2,5 lts	533	Gl.	1	650,000	650,000		650,000



	Cubiertos para 50 personas	533	Gl.	1	1,000,000	1,000,000		1,000,000
	mesas de madera de 3x2 mts	541	Un.	2	700,000	1,400,000		1,400,000
	Estantes de madera	533	Un.	1	600,000	600,000		600,000
	Refrigerador de 300 lts de capacidad	533	Gl.	1	3,500,000	3,500,000		3,500,000
	Silla de madera	541	Un.	20	60,000	1,200,000		1,200,000
4	Sala Informatica					11,330,000		11,330,000
	Mesa de madera de 3x1	541	Un.	1	600,000	600,000		600,000
	Silla para alumnos	541	Un.	8	60,000	480,000		480,000
	Escritorio con gabetas	541	Un.	1	450,000	450,000		450,000
	Silla para escritorio	541	Un.	1	80,000	80,000		80,000
	Computadora portatil tipo netbook 2 Gb.	543	Un.	5	1,700,000	8,500,000		8,500,000
	Impresora Multifuncion Hp 4500	544	Un.	1	420,000	420,000		420,000
	Pizarron acrilico	534	Un.	1	800,000	800,000		800,000
	TOTAL COSTO UNITARIO DE EQUIPAMIENTO PARA 1 (Un) SUB CENTRO COMUNITARIO					35,520,000		35,520,000
	TOTAL COSTO DE EQUIPAMIENTOS PARA 3 (Tres) SUB CENTROS COMUNITARIOS					106,560,000	-	106,560,000
	TOTAL INVERSION FISICA (Infra+equip)					549,485,546	63,000,000	612,485,546

Ing. Hcol. Pedro Magno Colmán
 Director Ejecutivo
 C.G.D.S.A.
 O.N.G.



	II. FORTALECIMIENTO	O.G.	Un.	Cant	P/U	Total aporte SAS	Total Contrapartida	TOTAL
	2.1.CAPACITACIONES					135,000,000	0	135,000,000
1	2.1.1. • Transferencia de Capacidades a la Entidad Ejecutora , Equipo de Gestión y Gerenciamiento del Proyecto							
	✓ Capacitación para implementación de metodologías de Planificación, Administración, Gerenciamiento y evaluación del proyecto en base a los criterios y resultados esperados de Propáis II / SAS	140	Jornadas	10	1,500,000	15,000,000		15,000,000
	✓ Capacitación para el Desarrollo de Manual Operativo y de Procedimientos para implementación de Proyecto a ser Implementado	140	Jornadas	10	1,500,000	15,000,000		15,000,000
2	2.1.2. • Jornada de Capacitación							
	✓ Desarrollo y fortalecimiento del capital social e institucional	140	Jornadas	10	1,500,000	15,000,000		15,000,000
	✓ Desarrollo de la Economía Solidaria	140	Jornadas	10	1,500,000	15,000,000		15,000,000
	✓ Desarrollo de aspectos técnicos, productivos apropiados para el desarrollo social	140	Jornadas	10	1,500,000	15,000,000		15,000,000
	✓ Desarrollo ambiental con enfoque territorial	140	Jornadas	10	1,500,000	15,000,000		15,000,000
	✓ Desarrollo agro alimentario, procesamiento, conservación y comercialización de alimentos	140	Jornadas	10	1,500,000	15,000,000		15,000,000
	✓ Desarrollo de capacidades laborales extra prediales y manejo de sistemas informáticos	140	Jornadas	10	1,500,000	15,000,000		15,000,000
	✓ Desarrollo de capacidades para elaboración de proyectos y micro proyectos de desarrollo comunitario	140	Jornadas	10	1,500,000	15,000,000		15,000,000
3	2.2. ASISTENCIA TECNICA					135,000,000	0	135,000,000
	2.1.1. • Transferencia de Capacidades y Asistencia Tecnica a la Entidad Ejecutora , Equipo de Gestión y Gerenciamiento del Proyecto							
	✓ Asistencia Tecnica para implementación de metodologías de Planificación, Administración, Gerenciamiento y evaluación del proyecto en base a los criterios y resultados esperados de Propáis II / SAS	140	Jornadas	10	1,500,000	15,000,000		15,000,000
	✓ Asistencia Tecnica par el Desarrollo de Manual Operativo y de Procedimientos para implementación de Proyecto a ser Implementado	140	Jornadas	10	1,500,000	15,000,000		15,000,000
4	2.1.2. • Jornada de Asistencia Tecnica							
	✓ Asistencia Tecnica par el Desarrollo y fortalecimiento del capital social e institucional	140	Jornadas	10	1,500,000	15,000,000		15,000,000
	✓ Asistencia Tecnica par el Desarrollo de la Economía Solidaria	140	Jornadas	10	1,500,000	15,000,000		15,000,000
	✓ Asistencia Tecnica par el Desarrollo de aspectos técnicos, productivos apropiados para el desarrollo social	140	Jornadas	10	1,500,000	15,000,000		15,000,000
	✓ Asistencia Tecnica par el Desarrollo ambiental con enfoque territorial	140	Jornadas	10	1,500,000	15,000,000		15,000,000
	✓ Asistencia Tecnica par el Desarrollo agro alimentario, procesamiento, conservación y comercialización de alimentos	140	Jornadas	10	1,500,000	15,000,000		15,000,000
	✓ Asistencia Tecnica par el Desarrollo de capacidades laborales extra prediales y manejo de sistemas informáticos	140	Jornadas	10	1,500,000	15,000,000		15,000,000



	✓ Asistencia Técnica par el Desarrollo de capacidades para elaboración de proyectos y micro proyectos de desarrollo comunitario	140	Jornadas	10	1,500,000	15,000,000		15,000,000
	SUB TOTAL - FORTALECIMIENTO Capacitacion + Asistencia Técnica					270,000,000	0	270,000,000
5	2.3 Preinversión							
	HONORARIOS PROFESIONALES : Pre-Inversion (Elaboracion de Proyecto - Planos y Calculos Computometricos -diagnostico y Linea de base inicial)	140	Gl.	1	19,000,000	19,000,000		19,000,000
	Personal de atencion permanente y cuidado en Centro Comunitario Central	140	Gl.	1	30,400,000		30,400,000	30,400,000
	Personal de atencion permanente y cuidado en Centro Comunitario Zonal 1 + 2 + 3	140	Gl.	1	69,000,000		69,000,000	69,000,000
	SUB TOTAL PREINVERSION					19,000,000	99,400,000	118,400,000
	TOTAL III FORTALECIMIENTO COMUNITARIO E INSTITUCIONAL (Capacitacion + Asistencia tecnica + Preinversion)					289,000,000	99,400,000	388,400,000

	3 Mantenimiento							
1	Infraestructuras / Centro Comunitario Central	240	gl	1	3,400,000		3,400,000	3,400,000
2	Infraestructuras / Centro Comunitario Zonal 1 + 2 + 3	240	gl	1	2,194,250		2,194,250	2,194,250
3	Equipamientos / Centro Comunitario Central	240	gl	1	1,500,000		1,500,000	1,500,000
4	Equipamientos / Centro Comunitario Zonal 1 + 2 + 3	240	gl	1	717,500		717,500	717,500
	Sub Total Mantenimiento					0	7,811,750	7,811,750



	4. GASTOS ADMINISTRATIVOS	O.G.	Un.	Cant .	P/U	Total aporte SAS	Total Contrapartida	TOTAL
	4.1 Operación							
I	Directos ***							
	Insumos basicos							
	Insumos basicos, medicamentos, mercaderias varias de almacen solidario para capital rotativo inicia de Centro Comunitario Central	210	gl	1	2,000,000		2,000,000	2,000,000
	Insumos basicos, medicamentos, mercaderias varias de almacen solidario para capital rotativo inicia de Centro Comunitario Zonal 1 + 2 + 3	210	gl	1	3,000,000		3,000,000	3,000,000
	Servicios básicos							0
	Pagos de servicios de suministro de energia electrica y agua Centro Comunitario Central	210	gl	1	600,000		600,000	600,000
	Pagos de servicios de suministro de energia electrica y agua Centro Comunitario Zonal 1 + 2 + 3	210	gl	1	900,000		900,000	900,000
II	Indirectos ****							
	Personal ocasional contratado (contador)	140	gl	1	15,000,000	15,000,000		15,000,000
	Pago de servicios de sistematizacion y socializacion de informacion de gestion administrativa y organizattiva del Centro Comunitario Central, Zonal 1-2-3	140	gl	1	19,000,000	19,000,000		19,000,000
	Insumos administrativos					0		0
	Papeleria e insumos de oficina , insumos informaticos, software informaticos - insumos de para registros administrativos para Centro Comunitario Central, Zonal 1-2-3	330	gl	1	45,000,010	45,000,010		45,000,010
	TOTAL GASTOS ADMINISTRATIVOS					79,000,010	6,500,000	85,500,010
	RESUMEN GENERAL					Total aporte SAS	Total Contrapartida	TOTAL
	TOTAL APOORTE SAS en Gs.					917,485,556		
	TOTAL CONTRAPARTIDA en Gs.						176,711,750	
	TOTAL GENERAL							1,094,197,306
	Porcentaje de aportes					83.85	16.15	100.00



RESUMEN GENERAL

	RESUMEN GENERAL				Total Monto aporte SAS	Total en % de Aportes SAS	Obs.
	Infraestructura más Equipamiento			60%	549,485,546	59.9%	
	Fortalecimiento Comunitario e Institucional			30%	289,000,000	31.50%	
	Gastos Administrativos %			10%	79,000,010	8.61%	
	Inversión por familia G.		504,112.94	10%	917,485,556	100%	
	Inversión por familia \$		\$ 114.57				



VII. Modelo de Gestión

1. Organización general del proyecto (estructura, coordinación, responsables, mecanismo de toma de decisiones)

- Se plantea el siguiente cuadro de corresponsabilidad para la concreción de productos esperados, la cual será gestionada para su implementación por:
- E.E. (Equipo Ejecutor) : Administrador y gerenciamiento del proyecto (Consultoria Externa)
- E.T.G.L. (Equipo Técnico de Gestión Local) Co-administración y gerenciamiento local
- C.D.C. (Comisión Directiva del Consejo) Contralor - seguimiento
- O.M. (Organizaciones Miembros) Contralor y actor clave
- P.M. (Población Meta) Contralor y actor clave

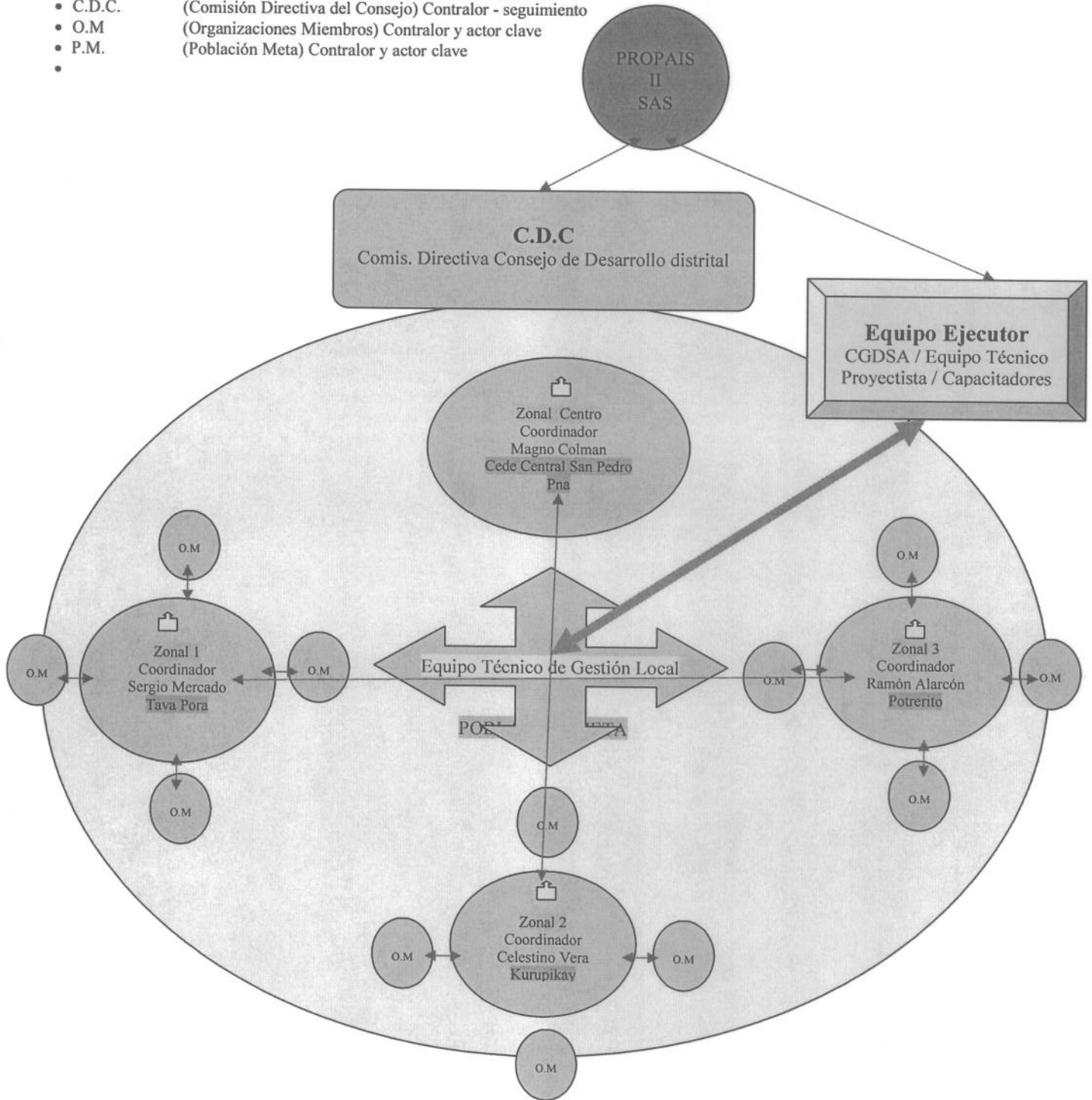

Insumos	Actividades de transformación	Productos	Impacto	Corresponsables
Inversión Social de Capital				
Infraestructura y equipamientos	Administración y gerenciamiento de bienes y servicios comunitarios	Mejoramiento de la gestión de acceso a servicios comunitarios	Comunidades Mejoran sus infraestructuras y servicios comunitarios	<ul style="list-style-type: none"> • E.E. • Equipo Técnico Comité de Gestión • Comisión Directiva del Consejo • Organizaciones miembros • Población meta
Inversión Social / Fortalecimiento Institucional				
MODULO 1.1 y MODULO 1.2	III. Asistencia técnica permanente para la implementación de metodologías de Planificación, Administración, Gerenciamiento y evaluación del proyecto en base a los criterios y resultados esperados de Propáis II / SAS.	<ul style="list-style-type: none"> • Planes Operativos implementados • Proyectos Comunitarios implementados 	Comunidades inician proceso de desarrollo planificado y ordenado	<ul style="list-style-type: none"> • E.E. • Equipo Técnico Comité de Gestión • Comisión Directiva del Consejo • Organizaciones miembros • Población meta
MODULO 2.1	Asistencia técnica personalizada a líderes sociales y cooperadores para capacitarles en Desarrollo y fortalecimiento del capital social e institucional comunitaria	<ul style="list-style-type: none"> • Desarrollo de liderazgo comunitario 	Comunidades inician proceso de desarrollo con participación activa de líderes sociales	<ul style="list-style-type: none"> • E.E. • Equipo Técnico Comité de Gestión • Comisión Directiva del Consejo • Organizaciones miembros • Población meta
MODULO 2.2	Asistencia técnica personalizada a líderes sociales y cooperadores para capacitarles en Desarrollo de la Economía Solidaria	<ul style="list-style-type: none"> • Desarrollo de mercados de economías solidarias 	Comunidades inician proceso de desarrollo a partir de iniciativas de mercados con enfoque solidario	<ul style="list-style-type: none"> • E.E. • Equipo Técnico Comité de Gestión • Comisión Directiva del Consejo • Organizaciones miembros • Población meta
MODULO 2.3	Asistencia técnica personalizada a líderes sociales y cooperadores para capacitarles en Desarrollo de aspectos técnicos, productivos apropiados para el desarrollo social	<ul style="list-style-type: none"> • Desarrollo y preparación de productores/as paratecnicos agroecologicos 	Comunidades inician proceso de desarrollo con participación activa de productores/ paratecnicos	<ul style="list-style-type: none"> • E.E. • Equipo Técnico Comité de Gestión • Comisión Directiva del Consejo • Organizaciones miembros • Población meta
MODULO 2.4	Asistencia técnica personalizada a líderes sociales y cooperadores para capacitarles en Desarrollo ambiental con enfoque territorial	<ul style="list-style-type: none"> • Desarrollo de capacidades ambientales con enfoque territorial 	Comunidades inician proceso de desarrollo con enfoque territorial	<ul style="list-style-type: none"> • E.E. • Equipo Técnico Comité de Gestión • Comisión Directiva del Consejo • Organizaciones miembros • Población meta
MODULO 2.5	Asistencia técnica personalizada a líderes sociales y cooperadores para capacitarles en Desarrollo agro alimentario, procesamiento, conservación y	<ul style="list-style-type: none"> • Desarrollo de capacidades agroalimentarias 	Comunidades mejoran base y capacidad agroalimentaria	<ul style="list-style-type: none"> • E.E. • Equipo Técnico Comité de Gestión • Comisión Directiva del Consejo • Organizaciones miembros • Población meta



	comercialización de alimentos			
MODULO 2.6	Asistencia técnica personalizada a líderes sociales y cooperadores para capacitarles en Desarrollo de capacidades laborales extra prediales y manejo de sistemas informáticos	<ul style="list-style-type: none"> • Desarrollo de capacidades laborales extra prediales y manejo de sistemas informáticos 	Comunidades incrementan su desarrollo mediante el aporte de las capacidades laborales extra prediales y manejo informático de los jóvenes	<ul style="list-style-type: none"> • E.E. • Equipo Técnico • Comité de Gestión • Comisión Directiva del Consejo • Organizaciones miembros • Población meta
MODULO 2.7	Asistencia técnica personalizada a líderes sociales y cooperadores para capacitarles en Desarrollo de capacidades para elaboración de proyectos y micro proyectos de desarrollo comunitario	<ul style="list-style-type: none"> • Desarrollo de capacidades de líderes sociales en elaboración de proyectos de desarrollo comunitario 	Comunidades mejoran su calidad de vida mediante la implementación de proyectos sociales elaborados por la misma comunidad.	<ul style="list-style-type: none"> • E.E. • Equipo Técnico • Comité de Gestión • Comisión Directiva del Consejo • Organizaciones miembros • Población meta

2. Participación de la comunidad en la gestión del proyecto

- La comunidad beneficiaria tendrá un 100% de participación en el proyecto, ya que de hecho se involucro en el proceso de validación de diagnósticos, y propuesta del perfil del presente proyecto que fue elaborado dentro del Marco de la Iniciativa emprendida para la formación de la Red de Consejos de desarrollo Distritales, actualmente propiciada por los Consejos de Desarrollo Distrital de San Pedro del Parana y Alto Vera donde para Propais II se realizaron los diagnósticos y análisis con líderes de ambos distritos.
- Las propuestas de desarrollar la implementación del proyecto a partir de audiencias publicas antes de iniciarse el proyecto son muestras claras de que el objetivo es la participación activa de la comunidad.



6. Cronograma de actividades y productos

PRODUCTO-1	PERIODOS												Responsables	Obs.	
	Año 1 Trimestral				Año 2 Semestral		Año 3 Semestral		Año 4 Semestral		Año 5 Semestral				
	2012				2013		2014		2015		2016				
	1	2	3	4	1	2	1	2	1	2	1	2			
Obj.I.1. Centros Comunitarios y organizaciones asociadas con equipamientos, insumos, mobiliarios instalados y en funcionamiento para la prestación de servicios comunitarios.														E.E / ETGL / CD.	
Act. 1.1 Jornadas de socialización del Pyto.	X													E.E / ETGL / CD.	
Act. 1.2 Organización del Equipo de Gestión, Administración, Gerenciamiento del Pyto.	X													E.E / ETGL / CD.	
Act. 1.3 Elaboración y ejecución de contratos de construcción y equipamiento de Centros Comunitarios	X													E.E / ETGL / CD.	
Act. 1.4 Monitoreo y Fiscalización de obras	X													E.E / ETGL / CD.	
Act. 1.5 Inauguración y puesta en funcionamiento de obras	X													E.E / ETGL / CD.	
PRODUCTO-2														E.E / ETGL / CD.	
Obj. P.2.: Capacidades mejoradas e instaladas en la población beneficiaria en aspectos relacionados a	X	X	X	X	X	X	X	X	X	X	X	X	X	E.E / ETGL / CD.	
Act. 2.1 Programar, implementar, evaluar capacitaciones de Fortalecimiento del Capital Social y Organizacional Comunitario	X	X	X	X	X	X	X	X	X	X	X	X	X	E.E / ETGL / CD.	
Act. 2.2 Programar, implementar, evaluar Capacitaciones laborales agroecológicas	X	X	X	X	X	X	X	X	X	X	X	X	X	E.E / ETGL / CD.	
Act. 2.3 Programar, implementar, evaluar Capacitaciones laborales agroalimentarias	X	X	X	X	X	X	X	X	X	X	X	X	X	E.E / ETGL / CD.	
Act. 2.4 Programar, implementar, evaluar Capacitaciones laborales en mercadeo conjunto y economía solidaria	X	X	X	X	X	X	X	X	X	X	X	X	X	E.E / ETGL / CD.	
Act. 2.5 Programar, implementar, evaluar Capacitaciones ambientales	X	X	X	X	X	X	X	X	X	X	X	X	X	E.E / ETGL / CD.	
Act. 2.6 Programar, implementar, evaluar Capacitaciones en Salud preventiva y sanitaria	X	X	X	X	X	X	X	X	X	X	X	X	X	E.E / ETGL / CD.	
Act. 2.7 Programar, implementar, evaluar Capacitaciones laborales en manejo de sistemas informáticos y medios audiovisuales con énfasis en elaboración de micro proyectos de desarrollo comunitarios	X	X	X	X	X	X	X	X	X	X	X	X	X	E.E / ETGL / CD.	

Ref.1: Periodo de Implementación, evaluación y rendición a Propais II



Ref.: 2: Implementación a cargo del CDDSPP.



ANEXOS

Ing. Hcol. Pedro Magno Colmán
Director Ejecutivo
C.G.D.S.A.
O.N.G.

