

1. Identificación del Proyecto:
1.1 Nombre del proyecto: "FORTALECIMIENTO DE LAS CAPACIDADES ORGANIZATIVAS PARA LA INCLUSION LABORAL DE MUJERES Y JOVENES DE LA COMUNIDAD DE KAUNDY GUE".
1.2 Objetivo General: Contribuir al fortalecimiento de las capacidades organizativas para una mayor oportunidad de inclusión laboral de mujeres y jóvenes de la comunidad de kaundy gue.
1.3 Objetivo específico -Fortalecida y consolidada la organización comunitaria de la comunidad de kaundy gue -Instalado y funcionando un centro de capacitación, procesamiento y conservación de grano a nivel comunitario. -Fortalecido y dinamizado el cultivo de granos básicos en las unidades de producción agrícola con el uso de técnicas alternativas.
1.4 Departamento: Caazapá
1.5 Localidad El distrito de San Juan Nepomuceno se encuentra a 249 km de la ciudad de Asunción, unida a través de la ruta Blas Garay en el departamento de Caazapá. Abarca 1.011,11 km ² , y tiene la población urbana más elevada del departamento. Se llega a San Juan Nepomuceno, ingresando a partir de la ruta N° 8, Blas Garay, en el cruce Ñumi, que se encuentra a 51 km de la ciudad. Limita al norte con los distritos de General Morínigo y Abai. Al este con el distrito de Tavai, del cual es separado por el arroyo Tayay y el río Tebicuary. Al sur limita con el Departamento de Itapúa, siendo límite el río Tebicuary, y con el distrito de Yuty. Al oeste limita con los distritos de Buena Vista, Yuty y Caazapá. Partes del límite con Buena Vista son los arroyos Capiibary Guazu y Toro Paso, mientras que el arroyo Capiibary mi lo separa del distrito de Caazapá. Es de mencionar la dificultad de definición del límite distrital de San Juan Nepomuceno, al norte y noreste, con los distritos de Tavai y Abai. Según manifestaciones de la Municipalidad, las localidades de Tito Firpo y parte del Parque Nacional Caaguazú corresponden a San Juan Nepomuceno. El distrito de San Juan Nepomuceno, cuenta con ruta asfaltada. A Caazapá se puede llegar a través de la ruta asfaltada N° 8 "Blas Garay", mientras que a San Juan Nepomuceno, mediante el ramal asfaltado que sale de la ciudad de Ñumi (Guairá) de 50 km, que cruza por el distrito de Gral. Morínigo (Tacuara). También cuentan con comunicación vía COPACO, totalmente modernizada. Hasta las compañías poseen servicios telefónicos, mediante el sistema RURTEL, Telefonía Rural, que están conectados por la Central Digital El Proyecto que se plantea beneficiara a la comunidad Kaundy gue que se encuentra situada a unos 30km del casco urbano del Distrito, camino a la compañía pindo, (San Francisco) entrando al desvío a san Miguel sobre camino terraplenado. Serán beneficiadas 53 familias asentadas en la comunidad, llegando una población total de 250 personas aproximadamente..

1.6 Compañía

Kaundy gue

1.7 Proponente: Gestión de Desarrollo Social - GEDES.

Nombre y Apellido del responsable: Jorge Vázquez CI: 1.099.642

Dirección: Spezzini c/ Valois Rivarola

Distrito: Villarrica

Departamento: Guaira

Teléfono: 0981. 501708 /0982. 231077

Comunidades beneficiarias

Familias de la comunidad Kaundy gue

Son beneficiarias directas del Proyecto las 53 Familias asentadas en la Compañía Kaundy gue, beneficiando indirectamente a comunidades vecinas.

Comunidad

La Compañía kaundy gue se halla asentado a unos 30 Km. Del casco urbano del distrito de San Juan Nepomuceno **Ver croquis de ubicación**

Las familias de la comunidad se dedican a la changa diaria y a la producción agropecuaria para consumo familiar, teniendo a la mandioca, el maíz en sus dos tipos (chipa, y tupi pyta), y el poroto, como principales rubros, además de la producción de animales menores (aves y cerdos) para el autoconsumo de las familias.

2. Identificación de la situación-problema:

2.1 Identificación del Problema (claridad en su definición y participación de beneficiarios)

Para la identificación, análisis y priorización de los problemas se ha realizado un Diagnóstico participativo donde las familias de la comunidad involucrada han asistido masivamente, en estas jornadas comunitarias se han utilizado herramientas teóricas - prácticas y una metodología participativa con la intervención amplia de todos los actores de la sociedad que componen dicha comunidad, direccionando y motivando la intervención de aquellas poblaciones más vulnerables que son las mujeres y jóvenes. Esto ha permitido identificar y analizar las variables referentes al ámbito económico, social, cultural y ambiental que la afecta, para potenciar los factores positivos y elaborar propuestas de soluciones ante las dificultades detectadas, insistiendo en que para lograr la transformación de esta realidad depende del deseo, la participación, y la acción de los pobladores.

Los datos que se presentan fueron recabados directamente de las fuentes primarias que se constituyen las familias de la comunidad. Para este proyecto se puntualizan los principales problemas que se desea abordar, identificando sus causas y afectos en la comunidad. Estos son los siguientes:

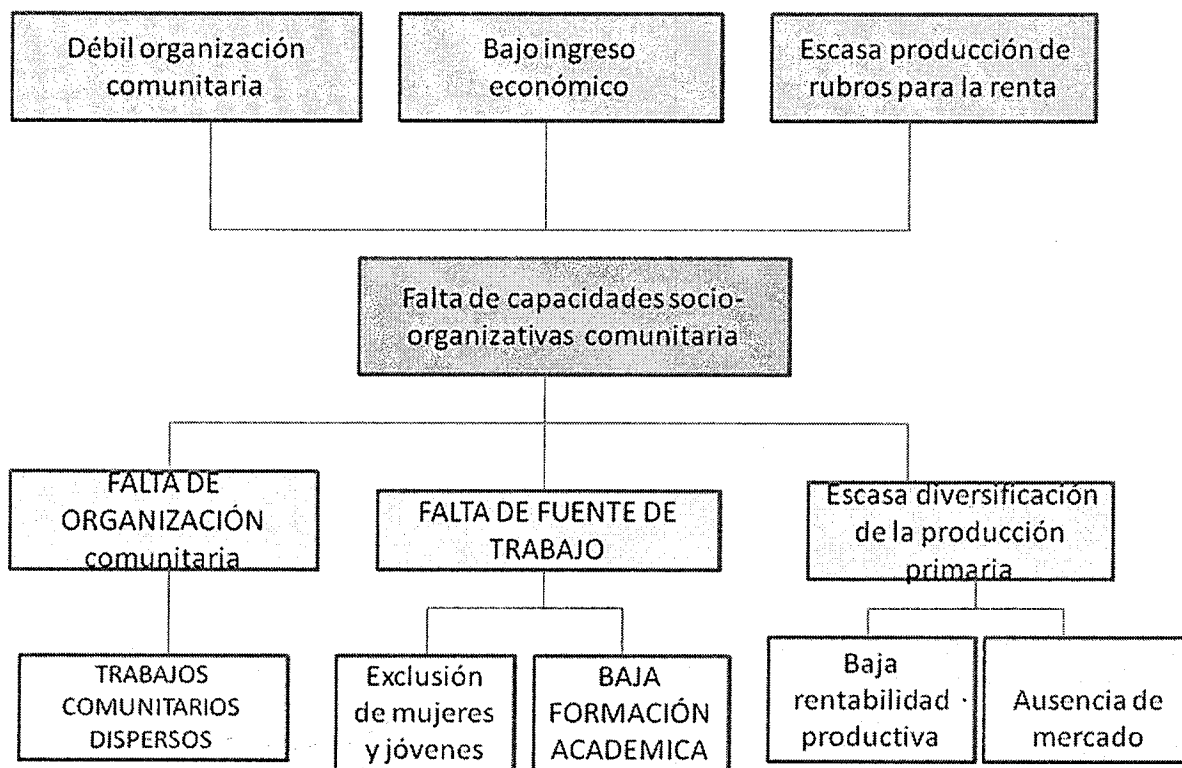

Problemas prioritarios	Causas principales	Consecuencias principales
1. Inseguridad alimentaria	<ul style="list-style-type: none"> - Baja producción de rubros de consumo familiar, en especial hortalizas. - Deficitarios sistemas de almacenamiento y procesamiento - Empleo limitado - Bajos ingresos - Baja educación en temas nutricionales 	<ul style="list-style-type: none"> - Alimentación inadecuada - Alto índice de desnutrición - Bajos ingresos - Necesidades básicas insatisfechas en alimentación
1. Escaso procesamiento de la producción primaria	Deficitaria incorporación de técnicas y tecnologías para el procesamiento	Escaso valor agregado Productos finales de mala calidad

	<p>No disponen de infraestructura, equipos e insumos para el procesamiento</p> <p>Alto costo de adquisición de equipos</p> <p>Alto costo para construcción de una infraestructura adecuada</p> <p>Producción individual y aislada</p>	<p>Bajos precios de mercado</p> <p>Ingresos limitados</p> <p>Descreimiento hacia el trabajo agropecuario</p> <p>Bajo volumen de producción</p>
<p>3. Escasa diversificación de la producción primaria</p>	<p>La oferta de rubros alternativos agropecuarios es minima (en la zona)</p> <p>No se tiene garantía de precio y mercado para rubros agrícolas.</p> <p>La asistencia técnica es insuficiente, solo sucede para algunos cultivos que es apoyado fuertemente por empresarios y el gobierno de nuestro país.</p>	<p>Entradas económicas por un solo rubro que no abastece la necesidad básica familiar.</p> <p>Bajos precios de mercado</p> <p>Baja rentabilidad productiva</p> <p>Producción estacional</p> <p>Cultivos y prácticas tradicionales</p> <p>Monocultivo</p> <p>Empobrecimiento de los recursos naturales</p>
<p>2. Débil e incipiente organización comunitaria</p>	<p>Escaso apoyo e incentivo a trabajos comunitarios (proviene de épocas anteriores)</p> <p>Desconfianza</p> <p>Escasa oportunidad de inserción en trabajos productivos de mujeres y jóvenes</p>	<p>Poca organización</p> <p>Mujeres y jóvenes con descreimiento hacia el trabajo productivo</p> <p>Estructura organizativa y de gestión nula</p>



Gloria A. Orrego
Directora Administrativa
GEDES

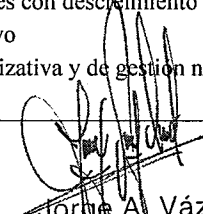

Jorge A. Vázquez
Director Ejecutivo
GEDES

Línea de base (incidencia del problema en la población objetivo)

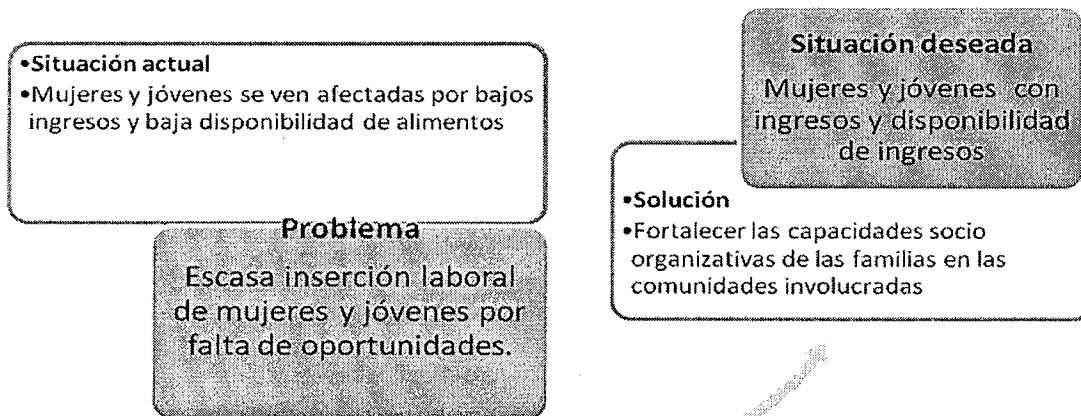

La población rural, en especial las mujeres y jóvenes de estas comunidades, debido a la situación de pobreza, la escasez de fuentes de trabajo y la ausencia de ofertas concretas para llevar adelante emprendimientos productivos, se vio afectada por los bajos ingresos y baja disponibilidad de alimentos para el consumo familiar, esta situación obliga en especial a mujeres y jóvenes a emigrar a la capital o al exterior en busca de mejores horizontes acarreado la desintegración familiar.

Actualmente los ingresos que provienen de la producción agropecuaria son mínimos, Sobreviven con 200.000 a 400.000 Gs. mensuales, muy por debajo del salario mínimo vigente. Muchas veces no pueden llegar a cubrir las necesidades de la canasta básica familiar, acarreado el desabastecimiento de alimentos, que son notorios y en algunos casos apremiante y agravado.

La incidencia de estos problemas en las familias afectadas es alta, donde al menos el 80% tienen una NBI insatisfechas, donde el 70% tienen al menos dos NBI y el 60% tienen más de tres NBI, observándose claramente estas necesidades en el estado de hacinamiento en que viven (promedio 1 dormitorio por familia compuesta de 5 a 7 personas), vestimentas precarias, alimentación deficiente e infraestructura sanitaria inadecuada.

El empobrecimiento generalizado de los/as pequeños/as productores/as rurales es evidente, sobreviviendo como pueden en condiciones de pobreza en algunos casos extrema.

El efecto del proyecto se verá reflejado en el mejoramiento gradual de los mecanismos de inserción laboral y de la alimentación familiar, que permitirá el fortalecimiento del comité San Isidro de productores de la localidad de Kaundy que del distrito de San Juan Nepomuceno, esto permitirá fortalecer el trabajo en asocio y de esta manera realizar replicas y continuar el trabajo en estos y otros temas de interés comunitario así como llevar la experiencia a otras comunidades del distrito y por qué no decirlo a nivel departamental y nacional.

La necesidad de presentar el proyecto es urgente y parte de la demanda de los/as beneficiarios/as y de la Organización involucrada en este caso Gestión de desarrollo social GEDES rural, y en forma especial de las mujeres y jóvenes, con objetivos alcanzables a corto y mediano plazo.

2.3 Población Objetivo del Proyecto (tipo, grupo étnico, sexo y cantidad)

La comunidad de Kaundy que está conformada en total por 53 familias, son personas que basan su trabajo en la changa diaria y la actividad agropecuaria a pequeña escala. Las 53 familias que la conforman cuentan con un promedio de 6 a 7 hijos/as cada una, la característica principal de esta comunidad es que sus pobladores están organizados en un comité de base de productores donde se reúnen mensualmente para tratar temas comunitarios.

Las familias beneficiarias directas del proyecto serán estas 53, *totalizando a unas 250 personas directamente*, e indirectamente unas 1.500 personas que son pobladoras /es de las Compañías vecinas como San Miguel, Pindo i, del Distrito de San Juan y de los Distritos cercanos, que serán favorecidas por la adquisición de granos de excelente calidad y precios accesibles.

La población, en especial las mujeres y jóvenes de esta Compañía, debido a la situación de pobreza, la falta de fuentes de trabajo y la ausencia de ofertas concretas para llevar adelante emprendimientos comunitarios, se ve afectada por los bajos ingresos, esta situación obliga en especial a mujeres y jóvenes a emigrar en busca de mejores horizontes laborales ocasionando la desintegración familiar. Las mujeres a temprana edad emigran a los cascos urbanos como Villarrica o Ciudad del Este a la capital del país, incluso al exterior (Argentina y actualmente España), en busca de fuentes de trabajo

La incidencia de estos problemas en las familias afectadas es alta, donde al menos el 61.8% tienen una NBI insatisfechas, el 37.0% tienen al menos dos NBI y el 19.0% tienen más de tres NBI, observándose claramente estas necesidades en el estado de hacinamiento en que viven (promedio 1 dormitorio por familia compuesta de 5 a 7 personas), vestimentas precarias, alimentación deficiente e infraestructura sanitaria inadecuada.

El trabajo productivo agropecuario de las mujeres es mínimo, sin remuneración económica y poca valoración de su mano de obra. Los estudios que poseen también son escasos, el 70 % apenas llegan al cuarto grado, mientras que el 30% alcanzan el sexto grado, en algunas excepciones llegan a la formación básica.

Disponen de un servicio de salud, para acceder a un servicio especializado deben recurrir hasta el casco urbano del Distrito de San Juan Nepomuceno distante a 30Km, donde no cuentan con suficiente disponibilidad de medicamentos, no hay buena atención, y mucha discriminación social a la hora de brindar los servicios. A los niños/as de la comunidad lo afecta un alto grado de desnutrición con un porcentaje de 25%, además 90% de parasitosis, el 100% de la población son anémicos, las mujeres embarazadas no asisten al servicio para los controles prenatales, manifiestan que nunca consiguen número, por esa razón no van a los controles.

La mayor parte de las familias poseen casas precarias, sin condiciones de bienestar, con 1 dormitorio para todos los integrantes del hogar, letrina común, cocina precaria, sin piso, con paredes de madera de segunda, techo precario de paja o chapa Eternit en algunos casos.

2.4 Análisis causal (principales causas)

Los problemas identificados y priorizados en el Diagnóstico comunitario realizado refleja el grado de pobreza en la cual se encuentran viviendo estas familias, debido principalmente a la escasez de fuentes de trabajo, la falta de capacitación en desarrollo y fortalecimiento organizativo así como la falta de diversificación productiva, que acarrea bajos ingresos e inseguridad alimentaria. Estos problemas son transversales en toda la Comunidad, afecta en especial a las poblaciones más vulnerables que son las mujeres y los niños/as, a los jóvenes y adolescentes, que los obliga a emigrar a otros lares en busca de mejores perspectivas laborales.

La escasa posibilidad de las mujeres y jóvenes de capacitarse y formarse técnicamente los afectan de sobre manera, esto los conduce a realizar trabajos a destajos o changas y otras actividades de escasa remuneración económica, incluso muchas veces las obliga a llegar hasta el grado de realizar trabajos sexuales debido a la necesidad de sobrevivencia o compromisos obligatorios (hijos, familiares enfermos, entre otros).

La falta de una infraestructura edilicia donde puedan realizar trabajos comunitarios alternativos es otra de las necesidades sentidas, además de la falta de equipamiento e insumos para encarar y llevar adelante actividades comunitarias en forma conjunta.

En general, la asistencia técnica desde el Estado es insuficiente, en la comunidad el 50% de las familias son beneficiarias del Programa Teko Pora. Por otro lado, trabajan en la zona empresas privadas apoyando algunos cultivos (algodón, sésamo, maíz u otro) de manera puntual. Se dan casos esporádicos de apoyo puntuales de la Municipalidad, y del Ministerio de Agricultura a través de técnicos de la zona, pero que tampoco puede llegar a todos los pobladores, ni cuenta con los recursos necesarios ya que solo una pequeña parte del presupuesto general de la nación está destinado a los gobiernos locales.

El trabajo organizado y mancomunado es mínimo, solo se dan para casos especiales, como para solicitar energía eléctrica, cooperadora escolar y comisión eclesial.

2.5 Análisis de oferta y demanda (incluye proyección a 5 años)

El sondeo de Mercado nos demuestra que la demanda por estos productos es constante durante el año, el consumo de granos es tradicional y básico en las mesas de las familias paraguayas, en especial en el sector rural como en el urbano, con un total de habitantes de la franja de influjo aproximadamente de 30.000 habitantes, atendiendo potenciales clientes a las poblaciones de las Compañías aledañas y del casco urbano de San Juan Nepomuceno, Avai, Tavai y Buena Vista, mediante el sistema de Agentes o Comercios Distribuidores sobre pedido de compra semanal, lo cual permitirá abaratar costos de comercialización, esto significa que el Comité de Producción podrá preparar productos empaquetado de granos que serán distribuidos durante la semana entera.

La población consumidora potencial es de aproximadamente 80.000 habitantes en un radio no mayor a 40 Km., de estos una cantidad de consumidores potenciales unas 20.000 personas, que consumirán en promedio por lo menos 1 kg de granos al año, considerando por tanto una demanda de 20 ton/mes y 240 ton/año en promedio.

De la totalidad de la demanda potencial, se dará prioridad a la demanda local (Compañía, Kaundy gue, y el Distrito de San Juan Nepomuceno).

La cantidad demandada está en relación directa con la demanda potencial del producto en el distrito involucrado y en los contiguos, la misma va en aumento según la calidad del producto ofertado.

La oferta no llega a cubrir la demanda potencial granos. Además es importante mencionar que los productos no reúnen la calidad exigida por los consumidores. La calidad de los granos tampoco es de las mejores, debido a inconvenientes en la cosecha y en el secado del mismo. Se tienen granos entremezclados entre tipos y variedades, abundante presencia de arena, granos dañados por plagas y/o enfermedades, todo esto va en detrimento del precio para el productor.

En la Compañía Kaundy gue no se cuenta con un local de procesamientos de granos, y esto dificultan el buen manejo de granos y conservación de los productos, a demás se pierde la noción de seguir produciendo debido al carecer de buen precio.

El proyecto tiene como propósito hacer una competencia leal y progresivamente tratar de desplazar las ofertas que ingresan de otros lugares, poniendo en el mercado productos de muy buena calidad y con menores precios. Se estima manejar precios al por mayor, al por menor y precios de oferta. Los precios estarán regulados por la oferta y la demanda del producto, la demanda es constante durante el año y tienen pico en las fiestas tradicionales, pero la oferta varía según la disponibilidad de los productos, por ejemplo los precios suben en ciertas épocas del año debido a la escasez de granos.

Con la oferta de productos con calidad e higiene de acuerdo a las exigencias del consumidor final, además del abaratamiento de los costos son ventajas comparativas que deben ser aprovechadas en la zona de influencia.

3. Descripción del proyecto:

3.1 Descripción, resumen del proyecto

La etapa postproducción de granos en la comunidad y en nuestro país, principalmente con pequeños productores es crítica por que insume un porcentaje elevado de pérdidas que oscila entre un 20 a 25 %, todo esto a causa de una deficitaria infraestructura para almacenamiento y conservación, y a la mala calidad del producto cosechado que acarrea presencia de plagas y enfermedades. Por ejemplo en el caso del maíz el agricultor deja el producto en el campo después de la madurez fisiológica. Esta práctica se realiza para facilitar el secado, siendo éste un medio de almacenamiento rústico en el campo. El periodo se alarga por varios meses, dejando expuesto el producto a la acción de los insectos, hongos, roedores, pájaros, inclemencia del tiempo y biodeterioro ambiental.

El caso del poroto es similar donde se deja la planta en el campo hasta que el grano presenta una humedad aproximada de 16 a 18%, luego se cosechan la vaina colocándola en el patio, con piso de tierra generalmente, esto ocasiona considerables pérdidas, principalmente por dehiscencia de vainas debido al manipuleo a que es sometido, luego, se procede al trillado en forma manual.

La diversificación productiva agropecuaria ha sido poco incentivada en la comunidad, al igual que un sistema de recuperación y/o conservación de los recursos naturales, que acarrea serios inconvenientes en la productividad y los rendimientos. Por lo que apostamos trabajar buscando desarrollar rubros alternativos viables, que impulse a los pequeños productores ir adquiriendo técnicas y tecnologías con énfasis a mejorar su sistema tradicional de producción, a conservar los recursos naturales y un buen manejo postcosecha.

Buscando soluciones posibles ante estos problemas se plantea el fortalecimiento del grupo de campesinos con objetivos comunes, que impulse la producción de rubros tradicionales, específicamente de granos de maíz, poroto, y otros productos agrícolas característicos de la zona con un sistema de procesamiento, almacenamiento y conservación para consumo y renta, y la obtención de semillas de abono verde, de manera a generar fuentes de trabajo y mejorar los ingresos.

El proyecto promueve la incorporación de tecnologías alternativas para el procesamiento, el almacenamiento y la conservación de granos con vistas a constituir una reserva de alimentos para épocas críticas, posteriores a la cosecha, contar con semillas de buena calidad y en cantidad suficiente (para ciclos subsiguientes) y esperar mejores precios de mercado, de tal forma que puedan obtener mejores ingresos. Es importante tener en cuenta que la producción granífera en nuestro país es estacional, se tiene abundante producción en la época estival y escasez en la época invernal, situación para lo cual nuestros productores no están preparados y suelen pasar una situación no muy grata ante éste inconveniente. La reserva en general lo realiza con una infraestructura mínima, recurriendo a percheles, en la cocina o en tambores de plástico o de metal e incluso en damajuanas de 5 o 10 kilos.

La intervención apunta a apoyar el fortalecimiento organizativo y de esta manera mejorar la producción de granos básicos como el maíz chipa, pororó, loco utilizada para alimentación humana y tupí pytá para el consumo animal, el poroto con dos variedades (pytá'i y feichao) los excedentes tendientes a la venta, el consumo y al abastecimiento de semillas, incorporando el procesamiento y la comercialización mediante capacitaciones, asistencia técnica y de mercado.

Con este proyecto se busca mejorar el sistema de producción de este rubro, utilizando alternativas de limpieza, mediante clasificadora de granos a ser empleados en forma comunitaria. Esto hace que el producto tenga un valor agregado y por ende mejores precios de mercado.

Se incorporará un sistema de recuperación y/o conservación de los recursos naturales, en especial el suelo con la incorporación en asociación o en rotación con los cultivos tradicionales de abonos verdes de verano (mucuna y canavalia) y de invierno (avena y nabo forrajero), además de disponer un kit completo de equipos e insumos para estos sistemas de producción. Con esto se logrará introducir un sistema de producción agroecológico desde la preparación de suelo hasta la venta final del producto.

Con la utilización de estos permitirá:

Recuperar y conservar la fertilidad de los suelos.

Tener bajo cobertura los suelos gran parte del año, disminuyendo la acción destructiva de la lluvia, del viento y otros factores ambientales.

Realizar una adecuada rotación y asociación de cultivos

Disminuir la incidencia de malezas, de plagas y enfermedades.

Con el uso del nabo, permitirá remover la capa dura del subsuelo llamado comúnmente "pie de arado" y airear suficientemente el suelo.

Con el procesamiento de estos rubros tradicionales se generará ingresos monetarios a la economía familiar de las fincas de más de 53 familias campesinas beneficiarias, asegurar el stock alimenticio familiar y disponer semillas de buena calidad. Esto se dará cuando los beneficiarios tengan incorporados sistemas adecuados de procesamiento, y de almacenamiento desde una perspectiva de viabilidad técnica, rentabilidad económica y sostenibilidad ambiental. A través de la asociación para la comercialización se obtendrán suficiente volumen para el procesamiento y la comercialización del producto con valor agregado.

La participación de los/as socios/as en el desarrollo e implementación del proyecto es desde el inicio del proceso de la producción hasta la de comercialización final, que requerirá que el trabajo se enfoque en el desarrollo de capacidades técnicas y tecnológicas, productivas, organizativas, de gestión y administración. La distribución de los trabajos se hará de acuerdo a cada etapa de la producción, existiendo actividades que pueden ser realizados tanto por mujeres como hombres.

3.2 MARCO LOGICO

OBJETIVO GENERAL DEL PROYECTO

Contribuir al fortalecimiento de las capacidades organizativas para una mayor oportunidad de inclusión laboral de mujeres y jóvenes de las comunidades involucradas

OBJETIVOS DE IMPACTO	METAS	INDICADORES	FUENTES DE VERIFICACIÓN	SUPUESTOS
Mujeres y jóvenes se capacitan y aplican técnicas para su inclusión laboral, planificando y fortaleciendo la instalación de rubros tradicionales para el consumo familiar.	<ul style="list-style-type: none"> - 53 familias fortalecen la producción de rubros tradicionales - La Comisión de base fortalecida en torno a un emprendimiento comunitario al final del proyecto. - Mujeres, jóvenes y hombres generan fuentes de trabajo alternativo en la comunidad 	<ul style="list-style-type: none"> - 1 planta de procesamiento instalada y funcionando - 70% de los pobladores participan en jornadas de capacitación sobre desarrollo organizativo 	<ul style="list-style-type: none"> - Evaluación final del Proyecto. - Informes técnicos. - Informes administrativos - Memoria fotográfica 	<ul style="list-style-type: none"> - La situación política en el que se ejecutará el proyecto es normal, sin alteraciones al estado de derecho de los ciudadanos.
OBJETIVOS DE PRODUCTO	METAS	INDICADORES	FUENTES DE VERIFICACIÓN	SUPUESTOS
<p>OPI Fortalecido y consolidado la organización de la comunidad Kaundygue del Distrito de San Juan Nepomuceno.</p>	<ul style="list-style-type: none"> - Comisión comunitaria reconocida legalmente por las instituciones correspondientes. - Las mujeres y jóvenes miembros participan activamente en actividades organizativas, productivas, y de gestión, a través de una asociación propia. 	<ul style="list-style-type: none"> - 1 comisión comunitaria reconocida legalmente. - Al menos el 70% de los miembros participan de las actividades socio comunitarias. - 90% de las familias beneficiarias capacitadas en temas organizativos. 	<ul style="list-style-type: none"> - Copias de RUC y personería jurídica. - Copias de actas de constitución - Copias de reconocimientos legales - Copia de lista definitiva de miembros - Informe de capacitación - Planilla de participante - Memoria fotográfica 	<ul style="list-style-type: none"> - Se mantiene el interés de las mujeres y jóvenes para actividades socio comunitario.
<p>OP2 Instalado y funcionando un centro de capacitación y de procesamiento de grano comunitario</p>	<ul style="list-style-type: none"> - Edificar y equipar un local para la capacitación y practicas de procesamiento de granos. 	<ul style="list-style-type: none"> - 1 local construido y equipado con las recomendaciones técnicas y ambientales requeridas. - Procesados de granos básicos para consumo familiar 	<ul style="list-style-type: none"> - Copia Contrato "Llave en mano" con el constructor - Copias de facturas y proforma - Visitas a la infraestructura edilicia - Planillas de participantes - Planillas de aporte local - Memoria fotográfica 	<ul style="list-style-type: none"> - Los precios de los materiales, equipos e infraestructura se mantienen dentro de lo aprobado en el proyecto
<p>OP3 Fortalecidos y dinamizados el cultivo de granos básicos en las</p>	<ul style="list-style-type: none"> - Proveer equipos e insumos para la producción y procesamiento de granos básicos 	<ul style="list-style-type: none"> - Equipos e insumos para producción de granos disponible 	<ul style="list-style-type: none"> - Planilla de producción. - Planillas de participantes 	<ul style="list-style-type: none"> - Que los factores medio ambientales se mantengan dentro de los rangos

Gloria A. Ortega
 Directora Administrativa
 GEDES

Jorge A. Vazquez
 Director Ejecutivo
 GEDES

unidades de producción agrícola con el uso de técnicas alternativas	- Cultivar y manejar con técnicas agroecológicas 20 ha de maíz chipa, 20 ha de maíz tupi pyta, 10 ha de maíz loco, 10 ha de poroto - Instalar 5 parcelas demostrativas para manejo de suelos con abono verde. - Capacitar a 60 miembros en producción agroecológica de granos. - Capacitar a 30 mujeres y jóvenes en seguridad alimentaria y preparación de alimentos	- Equipos para realizar prácticas y producción de granos disponible - 20 ha de maíz chipa, 20 ha de maíz tupi pyta, 10 ha de maíz loco, 10 ha de poroto cultivado y manejo con técnicas modernas - 5 parcelas demostrativas de abono verde incorporado al suelo como aporte de materia orgánica - 53 miembros capacitados en producción agroecológica de granos básicos. - 30 mujeres y jóvenes capacitadas en seguridad alimentaria y preparación de alimentos	Memonia fotográfica	manejables.
---	--	---	---------------------	-------------

Actividades para el OP 1				
OP1.A1	Capacitación en fortalecimiento organizativo	- 53 familias participan de los talleres / fortalecimiento organizativo	Planillas de participante Informe técnico	
OP1.A2	Organización de los equipos de trabajo al interior del comité de base San Isidro de Kaundy gue	- Conformado equipos de trabajo para administración, producción, comercialización	Informes técnicos	
OP1.A3	Capacitación en administración de recursos productivos	- 53 personas son capacitadas en sistemas administrativos y contables	Planillas de participante Informe técnico	
Actividades para el OP2				
OP2.A1	Firma de Contrato "Llave en mano" con profesional constructor	- 1 Contrato firmado indicando monto, y tiempo de ejecución de la obra	Copia de Contrato firmado	
OP2.A2	Compra de materiales de construcción	- 1 listado de materiales comprados	Comprobantes de compra	
OP2.A3	Construcción de la infraestructura	- 1 infraestructura para procesamiento de granos construido	Visitas al local Memoria fotográfica	

OP2.A4 Compra de las equipos e insumos	- Equipos para procesamiento de granos instalados	Comprobantes de adquisición	
OP2.A5 Instalación y funcionamiento de equipos	- Equipos para procesamiento de granos funcionando	Planillas de seguimiento	
OP2.A6 Asesoría en uso de equipos	- Se realizan asesoría en uso de equipos.	- Planillas de seguimiento	
OP2.A7 Capacitación en procesamiento y uso de granos	- 53 familias participan de los talleres s/ formación en procesamiento y uso de granos	Planillas de participante Informe técnico	
OP2.A7 Capacitación Seguimiento al procesamiento de granos	- Técnicos realizan seguimientos al procesamiento de granos	Planillas de seguimiento	
Actividades para el OP 3			
OP3.A1 Compra de las equipos e insumos	Se han adquirido insumos para la producción de granos y de abono verde	Copias de proformas y de facturas de compra Informes de supervisión	
OP3.A2 Capacitación en cultivo agroecológico de granos	53 miembros y sus familias capacitados en producción agroecológico de granos	Planilla de participantes Memoria fotográfica.	
OP3.A3 Capacitación en conservación de suelos y de recursos naturales de la finca	53 miembros y sus familias capacitados en producción y manejo de abono verde para conservación de suelos	Planilla de participantes Memoria fotográfica.	
OP3.A4. Instalar parcelas demostrativas de uso de abono verde	- 5 parcelas de abono verde para conservación de suelos instalado	Planilla de producción Memoria fotográfica.	
OP3.A5. Capacitación sobre Manejo del cultivo	- Cultivos manejados con técnicas recomendadas	Planillas de rendimientos Informe técnico	
OP3.A6. Capacitación sobre Cultivo asociado o en rotación de abono verde	- 50 ha de abono verde para conservación de suelos instalado	Planilla de producción Memoria fotográfica.	
OP3.A7 Seguimiento a la instalación producción de granos y conservación de suelos	- Técnicos realizan seguimientos a la producción de granos y conservación de suelos	Planillas de seguimiento	

[Handwritten signature]

Gloria A. Orrego
 Directora Administrativa
 GEDES

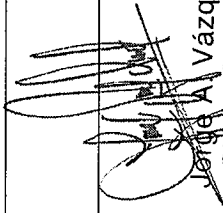
Jorge A. Vázquez
 Director Ejecutivo
 GEDES

3.3 Cronograma de actividades por resultados

Actividades / Meses	Año 1			
	1	2	3	4
OP1				
OP1.A1 Capacitación en fortalecimiento organizativo	X			
OP1.A2 Organización de los equipos de trabajo al interior de los comités ya conformados	X			
OP2.A3 Capacitación en procesamiento y uso de granos	X	X		X
OP2.A4 Seguimiento al procesamiento de granos	X	X		X
OP 2				
OP2.A1 Firma de Contrato "Llave en mano" con profesional constructor	X			
OP2.A2 Compra de materiales de construcción	X	X		
OP2.A3 Construcción de la infraestructura	X	X		
OP2.A4 Compra de las equipos e insumos		X		
OP2.A5 Instalación y funcionamiento de equipos		X	X	
OP2.A6 Asesoría en uso de equipos		X	X	
OP2.A7 Capacitación en formación de microempresa comunitaria				X
OP2.A6 Seguimiento a la construcción	X	X	X	
OP 3				
OP3.A1 Compra de las equipos e insumos para capacitación		X	X	
OP3.A2 Capacitación en cultivo agroecológico de granos		X	X	
OP3.A3 Capacitación en conservación de suelos y de recursos naturales de la finca			X	
OP3.A4. Instalación de parcelas de rubros tradicionales (granos)		X	X	
OP3.A5. Capacitación Manejo del cultivo			X	X
OP3.A6. Capacitación Instalación de parcelas demostrativas de abono verde			X	X
OP3.A7. Capacitación en Cosecha de granos				X

Gloria A. Orrego
Directora Administrativa
GEDES

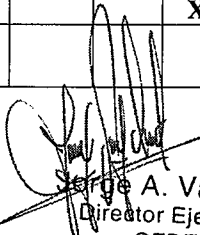
Sergio A. Vázquez
Director Ejecutivo
GEDES

3.4 Sostenibilidad del Proyecto, Estabilidad de la solución propuesta (sostenibilidad del proyecto una vez terminada el aporte financiero)

La comunidad involucrada fortalecerá su gestión local, departamental, nacional y en este marco se están promoviendo relaciones de cooperación con la Municipalidad de san Juan Nepomuceno, la Gobernación de Caazapá y las Instituciones oficiales garantes de derechos para que asuman su responsabilidad con la población.

Las autoridades locales han expresado su apoyo a la ejecución de la propuesta sacando una resolución de no Objeción como prueba de apoyo, ya que en la actualidad se han realizado estudios en la zona y la consideran absolutamente viable. La Comuna Local dentro de su Carta Orgánica tiene planificado apoyar y fortalecer el trabajo comunitario, el fortalecimiento productivo, social y económico de la población campesina, dentro de este se establece un apoyo especial para todos los trabajos tendientes a la generación de empleos, a la seguridad alimentaria y a la generación de ingresos, como así también el apoyo a las gestiones organizativas juntamente con el Comité de base involucrado.

Por otra parte, se trabajará en el desarrollo organizativo para promover que la organización de la sociedad civil formalice su estructura legal y mejoren sus intervenciones mediante el desarrollo de capacidades y competencias en lo administrativo y en lo operativo. Se espera que las familias beneficiarias se apropien de este emprendimiento, ya que es una propuesta que parte de sus demandas y propuestas, que busca generar fuentes de trabajos e ingresos alternativos.

Los resultados financieros dan una clara probabilidad de éxito en términos económicos, factor fundamental para el sostenimiento del proyecto, en segundo lugar el Fortalecimiento del Grupo se lograra mediante la Asistencia Técnica que desarrollaran los/las técnicos/as al interior de cada comunidad beneficiaria para lograr aumentar las capacidades de autoestima y autogestión, otro pilar estratégico será la Asistencia en los aspectos relacionados con la Producción, Administración y Comercialización del proyecto a través de las capacitaciones de la supervisión y acompañamiento durante la realización de las tareas.

Se asegurará la disponibilidad de capital operativo para mantener en un primer momento y luego incrementar la producción y venta de las líneas de producción. De los ingresos netos obtenidos un 10% serán destinados para la capitalización de los comités de mujeres ya establecidos en las comunidades, de esta forma dispondrán de recursos para gestiones, fondos de emergencia, y para otros fines.

4. Infraestructura y Equipamiento. Descripción detallada de los requerimientos de infraestructura y equipamiento

4.1 Anteproyecto de la Infraestructura

- Localización

El terreno donde se va a construir el depósito de procesamiento se halla en la Compañía Kaundy, en un terreno cedido por INDERT para el Local del comité de productores San Isidro de unos 5.000 mts cuadrados de lo cual se va a utilizar para la infraestructura física de construcción un área de 122,64 m², que comprende una oficina administrativa, un área de ventas, depósitos de materias primas, de productos terminados, área de producción. Este terreno es propiedad de uno de los miembros de la Comunidad.

- Planos ejecutivos de obra:

Se anexa a esta página planos ejecutivos de la obra elaborada y dimensionada en base a la distribución espacial necesaria para éste trabajo. El mismo comprende la planta general, los cortes, fachadas frontal, lateral, instalaciones eléctricas, hidrosanitarias, y otras instalaciones especiales que el proyecto requiera.

- Especificaciones técnicas

La dimensión total de la infraestructura es de 122,64 m², distribuido en:

Sala de procesamiento, sala de máquinas, y productos elaborados; 8m x 10,6; 84,8 m².

Deposito de insumo y equipos 3 m x 4m; 12 m².

Área administrativas 3m x 4m; 12 m².

El resto del área lo completan los aleros laterales.

El local estará protegido por una barrera viva de árboles.

- Cronograma de ejecución general de la obra.

Concepto/semanas	Semana 1				Semana 2				Semana 3				Semana 4			
	1	2	3	4	5	6	7	8	9	10	11	12	13	14	15	16
Firma de contrato con el Constructor	X															
Compra de materiales e insumos	X	X														
Construcción de la obra		X	X	X	X	X	X	X	X	X	X	X				
Instalación y equipado del local		X	X	X	X	X	X	X	X	X	X	X				
Limpieza final												X				
Entrega de la obra												X				

- Verificación que los servicios públicos responderán a los requerimientos del proyecto. (agua, electricidad abastecerán adecuadamente la demanda)

El tendido eléctrico de la comunidad es monofásico, el cableado del mismo pasa frente del futuro local y el transformador esta a 150m. Se gestionará ante la ANDE la conexión o lo que comúnmente se denomina "bajada" hasta la entrada del local. En el marco del proyecto, se incluye financiación desde la pilastra hacia dentro, de acuerdo a los planos y cómputo métrico.

4.2 Descripción de los requerimientos de equipamiento, detalle de especificaciones técnicas.

Ítem	Descripción	Canti dad	Especificaciones Técnicas	Aporte	
				Solicitado	Local
Equipos para producción de granos	Trilladora	1	Móvil, a tracción animal, con capacidad de 900 Kilos por hora, accionado por un motor diesel de 10 HP refrigerada a agua y ruedas de goma que facilitará su traslado a las fincas. Marca vencedora u otro	X	
	Clasificadora de granos	1	Compuesta por tres zarandas vibrantes en zic zac, que separa tres tipos de granos, de primera, de segunda y de tercera. Es accionada por un motor de ½ Hp, monofásico, y su rendimiento es de 1.000 kilos hora. Marca Vence tudu u otro	X	
	Silos metálicos	10	De 600 kilos, construido de chapa zinc lisa.	X	
	Equipos de limpieza	1	Escobas cortas y largas, escurridores, trapos de piso,	X	
	Trampa para ratas	10	De metal, para control mecánico de ratas	X	
	Tablero del Proyecto	1	Contiene detalles del financiamiento del proyecto	X	

5. Marco Institucional: Caracterización de la entidad solicitante, en cuanto a su capacidad institucional y técnica:

5.1 Experiencia de la Entidad Ejecutora en la ejecución de proyectos (resultados logrados)

- Seminario Departamental Mujeres del Guaira Protagonistas del Bicentenario, marzo del 2011.
- Ejecución de Proyecto de Formación de Promotores Escolares, en temas de Salud Sexual Reproductiva, Equidad de Género, Prevención de violencia, organización estudiantil, cuidado de medio ambiente en 12 escuelas rurales del Distrito de Paso Yobai, departamento de Guaira en Alianza con la organización Plan Paraguay en el año 2009 .
- Desarrollo de proyecto "Fortalecimiento organizativo a 15 grupos de mujeres de las comunidades de Villarrica y alrededores con la organización Plan Paraguay en el año 2009".
- Desarrollo de Proyecto Equidad de Género con organizaciones de mujeres en el distrito de Villarrica con 15 grupos de mujeres financiado por Plan Paraguay año 2010.
- Proyecto Participación con Enfoque de Género en las organizaciones campesinas, desarrollados en las organizaciones miembros de la COPEP y FECOPROD con el apoyo de la Unión Europea, año 2010.
- Talleres Equidad de Género y Organización en el distrito de Yasy Kañy con la organización Paz y Desarrollo. Año 2010.
- Proyecto Prevención de la violencia de género en las organizaciones campesinas realizado con la organización Tesãï Reka Paraguay, 2011.
- Capacitación a funcionarios de la municipalidad de la la pastora sobre gestión y mejor gobernanza, diseño y gestión de proyectos sociales, planificación estratégica en el distrito de la pastora. Año 2011
- Capacitación a comisiones barriales del Distrito de Pedro Juan Caballero sobre Participación social con enfoque de género. Año 2011

PROYECTOS EJECUTADOS EN LOS ULTIMOS AÑOS Y EN EJECUCION

Proyecto: Diseño y elaboración del Plan de desarrollo Estratégico para el periodo 2010-2012 y plan operativo anual para el distrito de San Estanislao.

Duración: 3 meses (Mayo/Agosto del 2010)

Donante: Plan Paraguay UP2

Presupuesto (en guaraníes): 33.000.000 (treinta y tres millones de guaraníes)

Presupuesto en dólares: 8.250 U\$

Proyecto: Red de mujeres del Guaira generando acciones, para su participación e incidencias en las políticas públicas.

Duración: 1 año

Donante: ONU Mujeres (Naciones Unidas)

Presupuesto (en guaraníes): 119.172.040 G

Presupuesto (en dólares): 29.793 D\$.

Proyecto: Fomentando ambiente seguro y saludable en comunidades rurales.

Duración: 1 año

Donante: Plan Paraguay UP4

Presupuesto (en guaraníes): 149.630.000 G

Presupuesto (en dólares): 37.407 D\$

Proyecto. Mujeres del Guaira Protagonistas del Bicentenario

Duración: 1 mes

Donante: Secretaria nacional de Cultura

Presupuesto (en guaraníes): 35.000.000 G

Presupuesto (en dólares): 8.750 D\$.

Proyecto: promoción de emprendimientos productivos de autogestión y mejorada la seguridad alimentaria y el empoderamiento de mujeres y jóvenes de la colonia mandu`ara

Duración: 9 meses

Donante: Paz y Desarrollo/ Junta de Castilla y León.

Presupuesto (en guaraníes): 39.600.000G

Presupuesto (en dólares): 9.900 D\$

Relación con la localidad donde se ubica el proyecto

Gestión de desarrollo social GEDES rural ha venido trabajando en meses anteriores con los funcionarios de la Municipalidad de San Juan Nepomuceno en capacitaciones dirigidas a funcionarios e diferentes grupos organizados del distrito, diseño y gestión de proyectos sociales y planificación estratégica esta experiencia de trabajo nos ha permitido apoyar con nuestros conocimientos para el mejoramiento de la gestión municipal y ahondar en la participación comunitaria.

Relación con los destinatarios

Reuniones con autoridades nos han indicado de la necesidad de trabajar con las comunidades del distrito teniendo en cuenta que son poblaciones muy vulnerables por las necesidades básicas insatisfechas con las que cuentan las familias, para iniciar el trabajo de plantear un plan integral de desarrollo se han hecho una serie de encuentros comunitarios denominados aty guazú con la participación de miembros del consejo de desarrollo distrital, facilitadores del programa Teko pora, intendente municipal y miembros de la junta, donde se ha analizado nuevamente las condiciones comunitarias, teniendo en cuenta ya los trabajos y discusiones realizados en el marco del proyecto Fondo de inversión Social, de estos encuentros de análisis de situación se han priorizado las comunidades que se proponen dentro del Plan de modo a asegurar la inclusión igualitaria de cada una y todas las comunidades del distrito.

Igualmente la comunidad han identificado aquellos problemas priorizados que se plantean dentro de la propuesta, las familias miembros de la comunidad seleccionada como beneficiarias han dado su total conformidad y apoyo mediante la firma de un acta de aprobación y compromiso.

d) Equipo Técnico propuesto

Para la ejecución del presente proyecto GEDES cuenta con personal técnico capacitado en temas de Organización, gestión y administración de proyectos, género, medio ambiente así mismo la organización cuenta con especialistas en temas productivos, que trabajarán en la implementación y ejecución del mismo.

Se contará con un plantel de técnicos que asistirán constantemente al proyecto y al emprendimiento durante 4 meses.

Un técnico de campo a tiempo completo para asistir a las familias de las dos comunidades involucradas en el presente proyecto comunitario, el los acompañará en todo el proceso de producción, además dará las capacitaciones en fortalecimiento organizativo, marketing, mercadeo y

administración del emprendimiento.

Una técnica en administración, durante 4 meses, que tendrá a su cargo el acompañamiento contable y administrativo referente al proyecto, en especial para la rendición de cuentas al proyecto.

E - Solvencia financiera

La organización Gestión de desarrollo social GEDES, cuenta con un local propio, con equipamientos informáticos necesarios para la ejecución eficiente del proyecto planteado, así mismo los integrantes de la organización directivos y miembros aportan periódicamente recursos varios para la manutención de la organización en lo que se refiere a mantenimientos de equipos, mobiliarios y otros recursos con los que cuenta la misma.

Igualmente la organización posee una cuenta bancaria en Banco familiar donde son depositados los recursos administrativos provenientes de Agencias e instituciones cooperantes.

La organización así mismo cuenta con un manual de procedimientos administrativos que se constituye en una herramienta muy importante para una gestión responsable y transparente de los proyectos.

F - Generación de recursos complementarios.

Una vez finalizados la ejecución del proyecto, se seguirá acompañando desde la Municipalidad y el consejo de desarrollo distrital, así mismo se trabajara con los beneficiarios como incidir en las políticas públicas locales, departamentales y nacionales de modo a garantizar la sostenibilidad de las propuestas planteadas.

h). Generación de recursos complementarios (servicios que están gestionando)

En forma comunitaria y a nivel de la Comisión de agricultores San Isidro han realizado varias gestiones ante la Municipalidad y el MAG para obtención de insumos varios y equipos, apertura y/o arreglo de caminos, todas estas gestiones están pendientes y esperanzados de que alguna vez sean beneficiados por alguno de ellos.

Al finalizar la ejecución del proyecto dentro de Propais II, se seguirá el acompañamiento desde la Municipalidad y el consejo de desarrollo distrital, así mismo se sustentara en los principios de la participación y empoderamiento de los/as beneficiarios/as a fin de mejorar la situación en la que viven. De la misma condición se trabajará con los/as beneficiarios/as como incidir en las políticas públicas locales, y nacionales de modo a garantizar la sostenibilidad de las propuestas planteadas.

5.2 Descripción del fortalecimiento institucional requerido para contribuir a la sostenibilidad del proyecto.

a) Capacitación (a nivel de coordinación y equipo operativo)

Los beneficiarios necesitan ser capacitados en temas referentes:

- Capacitación en fortalecimiento organizativo.
- Capacitación en administración de recursos productivos (Costos de producción, balances, inventarios de bienes y servicios, ingresos y egresos).
- Capacitación en formación y manejo de una microempresa asociativa.
- Capacitación en producción y conservación de granos.
- Capacitación en cultivo y manejo de abono verde.
- Capacitación en conservación de los recursos naturales y del medio ambiente.
- Capacitación en mercadeo y marketing.

- Capacitación en preparación de alimentos derivados de granos otros.

Asistencia Técnica requerida como parte del proyecto

Los miembros de la comunidad necesitarán asistencia técnica y acompañamientos en los temas referentes al manejo y administración de una microempresa, en la producción de granos, al fortalecimiento del grupo y en la conservación de los recursos naturales, y contabilidad básica.

b) Otras

6.4 Sostenibilidad financiera del proyecto una vez concluido el aporte SAS (fuentes de financiamiento de costos operativos)

El Comité fortalecerá su gestión local, departamental, nacional y en este marco se están promoviendo relaciones de cooperación con la Municipalidad de San Juan Nepomuceno, la Gobernación y las Instituciones oficiales garantes de derechos para que asuman su responsabilidad con la población.

Las autoridades locales han expresado su apoyo a la ejecución de la propuesta, ya que en la actualidad se han realizado estudios en la zona y la consideran absolutamente viable. La Comuna Local dentro de su Carta Orgánica tiene planificado apoyar y fortalecer el trabajo comunitario, el fortalecimiento productivo, social y económico de la población campesina, dentro de este se establece un apoyo especial para todos los trabajos tendientes a la generación de empleos, a la seguridad alimentaria y a la generación de ingresos, como así también el apoyo a las gestiones organizativas juntamente con el Comité de base involucrado.

Por otra parte, se trabajará en el desarrollo organizativo para promover que la organización formalice su estructura legal y mejoren sus intervenciones mediante el desarrollo de capacidades y competencias en lo administrativo y en lo operativo. Se espera que los beneficiarios se apropien de este emprendimiento, ya que es una propuesta que parte de sus demandas y propuestas, que busca generar capacidades así como fuentes de trabajos y por ende mejorar los ingresos alternativos.

Se espera que una vez que el proyecto empiece a funcionar y se generen las capacidades organizativas, se espera mejoren las capacidades laborales y por ende mejoren los ingresos laborales así como el nivel de alimentos para el aseguramiento de la canasta familiar.

Los resultados financieros dan una clara probabilidad de éxito del proyecto en términos económicos, factor fundamental para el sostenimiento del mismo, con esto se logrará el fortalecimiento del grupo y se desarrollará en los miembros de la Comisión capacidades para la autoestima y autogestión, también la constante Asistencia en los aspectos relacionados con la Producción, Administración y Comercialización del proyecto

Se lograrán alianzas estratégicas con comercios locales, nacionales y de varios puntos del departamento para la venta de la producción obtenida, de tal forma a obtener mejores precios y se proveerá solo la cantidad solicitada por cada comercio, previo levantamiento de pedidos. Se involucrará a miembros de la Familia en las tareas de manera a asegurar la cantidad de mano de obra necesaria, ya que ambos rubros requiere mano de obra masculina y femenina.

7. Modelo de Gestión

7.1 Organización general del Proyecto (estructura, coordinación, responsables, mecanismo de toma de decisiones)

Gestión de Desarrollo Social – GEDES será la responsable de gestionar, administrar y ejecutar el proyecto “Asistencia Técnica para la organización y diseño de pequeña unidad productiva de producción y clasificación de granos hacia la seguridad alimentaria de las familias”. El mismo cuenta con un equipo de técnicos especialistas en elaboración, administración y gestión de proyectos, y técnicos de campo que se encargarán de realizar las tareas encomendadas para cada caso. Las decisiones referentes del proceso de ejecución y administración del proyecto será exclusiva responsabilidad de GEDES.

Al interior del Comité, que son las beneficiarias finales del proyecto, las decisiones serán adoptadas por las miembros en las reuniones que se llevarán a cabo, cada quince días, donde se analizarán y discutirán las cuestiones propuestas y se llevarán a una votación de forma democrática, quedando registrados los resultados en el Libro de Actas de la Comisión directiva y luego firmarán cada uno de los miembros del grupo.

En caso de no llegar a un acuerdo entre todos los miembros en la toma de decisiones, se recurrirá a otra instancia que la Junta Municipal de San Juan Nepomucneo.

En el cuadro de abajo se tiene la estructura del CDC:

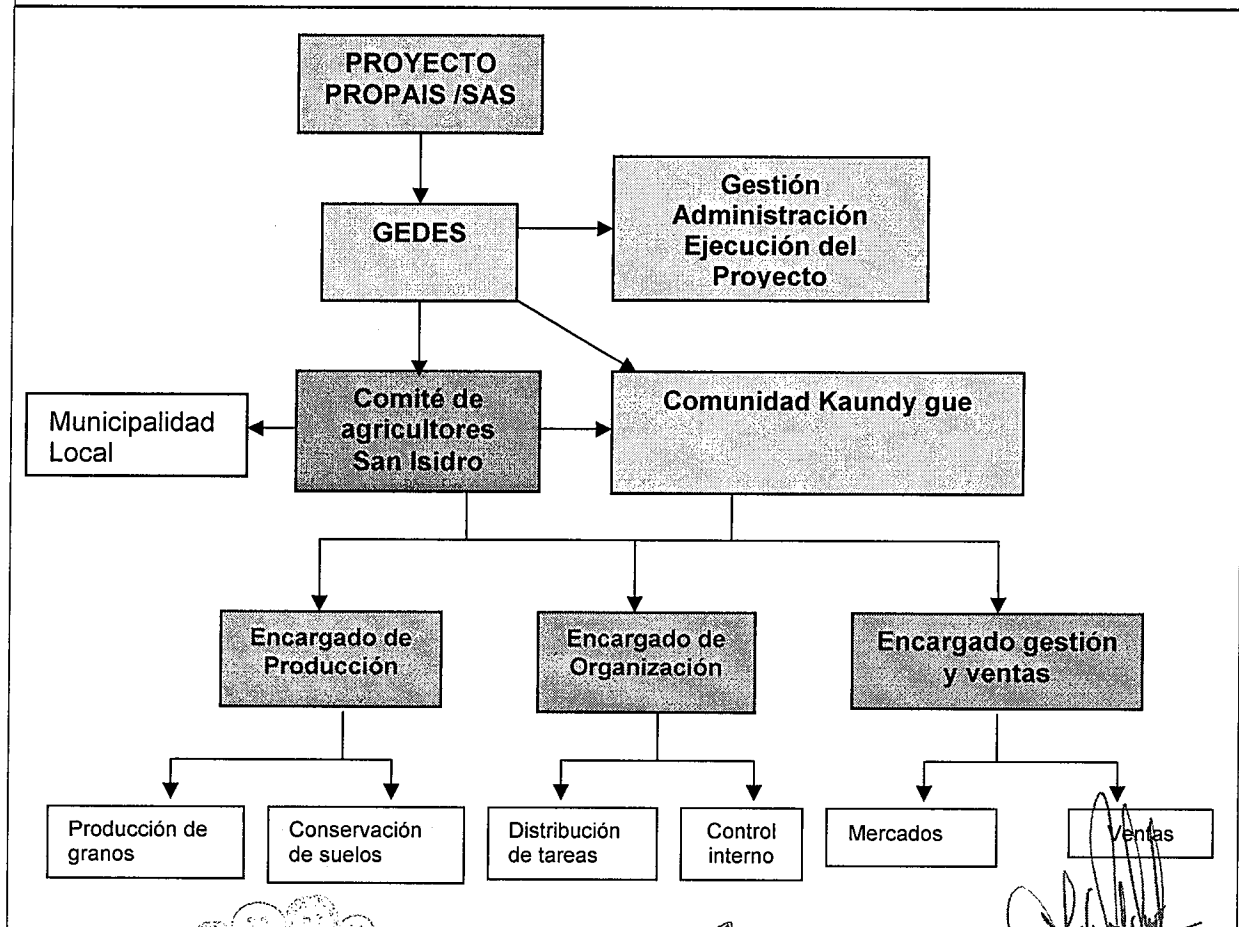

7.2 Participación de la Comunidad en la gestión del proyecto.

Las pobladores de la Comunidad participarán activamente como beneficiarios directos y fuerza de trabajo, pero, también deberán participar como miembro deliberativo de las decisiones que se tomen y sobre todo sean importante para el comité, de allí que se plantea una estrategia de participación acorde con esta actividad a través de reuniones periódicas, practicas de comprensión de las decisiones y no el simple voto.

El proyecto guarda una relación muy estrecha con la demanda de alimentación de las familias de modo a que gracias a las capacitaciones tendrán asegurados productos para la alimentación por una parte y por otra para destinar para la demanda de los consumidores locales y los comerciantes mayoristas, minoristas, distribuidores y familias, de querer trabajar con la producción de granos en especial las semillas nativas en vista de que actualmente vienen adquiriendo los productos de proveedores que ingresan de otros lugares, con precios muy altos. Esto se pudo comprobar a través de las visitas que se realizaron a los negocios.

También se espera que continúe el apoyo desde el Municipio local, que hasta el momento ha facilitado las documentaciones necesarias, algunos insumos y han permitido realizar las gestiones correspondientes cuando fuere necesario.

Como se puede ver se están haciendo gestiones y realizando acciones de cooperación y se espera que una vez que salga el proyecto esto sea de mayor envergadura y sea fortalecido.



Gloria A. Urrego
Directora Administrativa
GEDES

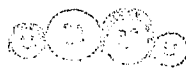

GEDES
GESTIÓN DE DESARROLLO SOCIAL
ONG Rural

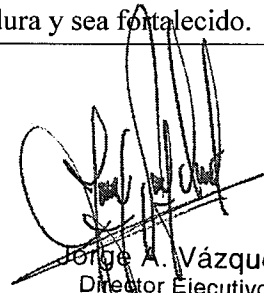

Jorge A. Vázquez
Director Ejecutivo
GEDES



CUADRO DE COSTOS Y FINANCIAMIENTO - GESTION DE DESARROLLO SOCIAL "GEDES"			
PE	KAUNDY GUE		EXP N° 4659
COMPONENTES Y CATEGORIAS	ORIGEN DE DE LOS FONDOS		
	APORTE SAS	APORTE CONTRAPARTIDA	TOTAL
1. INVERSIONES DE CAPITAL	100%	10%	
1.1 Infraestructura	86.868.410		86.868.410
1.2 Equipamiento Social	51.216.899	-	51.216.899
1.3 Mano obra Infraestructura)		6.860.000	6.860.000
1.4 Semovientes		7.800.000	7.800.000
TOTAL RUBRO 1	138.085.309	14.660.000	152.745.309
2. FORTALECIMIENTO INSTITUCIONAL			
2.1 Asistencia Técnica	47.420.000		47.420.000
2.2 Gastos de Movilidad	16.003.436		16.003.436
2.3 Insumo para capacitacion	8.000.000	4.330.000	12.330.000
2.4. Pre-Inversion	4.761.562	-	4.761.562
2.5 Mano de Obra Modelo de produccion	-	99.470.000	99.470.000
TOTAL RUBRO 2	76.184.998	103.800.000	179.984.998
3. GASTOS OPERATIVOS			
Servicios Básicos	3.400.000		3.400.000
Contador del Proyecto	14.000.000		14.000.000
Utiles de escritorio, oficina y enseñanza	6.407.812		6.407.812
secretaria		4.550.000	4.550.000
TOTAL RUBRO 3	23.807.812	4.550.000	28.357.812
MONTO TOTAL DEL FINANCIAMIENTO	238.078.119	123.010.000	361.088.119
Porcentaje de Aportes			
Porcentaje de Infraestructura	60%	138.085.309	58,00%
Porcentaje de Fortalecimiento	30%	76.184.998	32,00%
Porcentaje de Misional	90%	214.270.307	90,00%
Gastos Administrativos	10%	23.807.812	10,00%
TOTAL	100%	238.078.119	100,00%

Jorge Anibal Vazquez Ortigoza
C.I. N° 1.099.643
Director Ejecutivo

Crispín Cristaldo Corvalán
RUC N° 835460-0
Contador

Gloria Angélica Orrégo Blanco
C.I. N° 1.368.713
Directora Administrativa



"FORTALECIMIENTO DE LAS CAPACIDADES ORGANIZATIVAS PARA LA INCLUSION LABORAL DE MUJERES Y JOVENES DE LA COMUNIDAD DE KAUNDY GUE".

Items	O.G	Unidad de medida	Cantidad	Precio unitario	Total aporte SAS	Total Contrapartida
INVERSION MISIONAL						
Inversión social						
I.Capital						
I.Infraestructura						
I.1 INFRAESTRUCTURA						
I.1.1. Deposito de Granos						
Pared de 0,15. Dosif. 1:1:6	520	m2	160,00			0
Ladrillo común	520	unid.	10.400	470	4.888.000	
Cemento Portland tipo 1	520	kg	1.600	1.600	2.560.000	
Arena lavada	520	m3	8,00	60.000	480.000	
Cal	520	kg	480	950	456.000	
Oficial albañil	520	m2	160	25.000	4.000.000	
Sub Total					12.384.000	0
Excavación y carga de cimiento. Dosif. 1/2:1:4						
Excavación	520	m3	9,80	50.000	490.000	
Pieura bruta	520	m3	11,27	80.000	901.600	
Cemento Portland tipo 1	520	kg	294,00	1.600	470.400	0
Arena lavada	520	m3	3,23	60.000	194.040	
Oficial albañil	520	m3	9,80	125.000	1.225.000	
Sub Total					3.281.040	
Mampostería de nivelación 0,30. Dosif. 1:1:10						
Ladrillo común	520	unid.	2.040	470	958.800	
Cemento Portland. Tipo 1	520	kg	272	1.600	435.200	
Cal	520	kg	68	950	64.600	
Arena lavada	520	m3	1,70	60.000	102.000	
Oficial albañil	520	m2	17,00	30.000	510.000	0
Sub Total	520				2.070.600	0
Aislación horizontal con Hidrofugo						
Cemento Portland. Tipo 1	520	kg	260	1.600	416.000	
Arena lavada	520	m3	2,08	60.000	124.800	
Hidrofugo (Betocen, Sika u otro)	520	kg	23,40	6.500	152.100	
Oficial albañil	520	ml	52	10.000	520.000	
Sub Total					1.212.900	
Tinglado de chapa zinc galvanizada con zapata, y colocación						
Esquina de chapa zinc galvanizada	520	m2	146,00	270.000	39.420.000	
Sub total	520				39.420.000	
Contrapisos con cascotes. Espesor 10 cm. Dosif. 1/4:1:4:6						
Cemento Portland tipo 1	520	kg	448	1.600	716.800	
Arena gorda	520	m3	22,40	45.000	1.008.000	
Cascotes triturado	520	m3	16,8	62.000	1.041.600	
Oficial albañil para contrapiso	520	m2	112	12.000	1.344.000	
Sub Total					4.110.400	
Piso Alisado. Esp. 2 cm.						
Cemento Portland tipo 1	520	m2	1.120	1.600	1.792.000	
Arena lavada	520	m3	5,60	60.000	336.000	
Oficial albañil para cerámica y alisado	520	m2	112	20.000	2.240.000	
Sub Total					4.368.000	
Revoque de pared de 1cm. Dosif. 1:4:12						
Cemento Portland tipo 1	520	kg	640	1.600	1.024.000	
Cal	520	kg	960	950	912.000	
Arena lavada	520	m3	6,40	60.000	384.000	0
Oficial Albañil	520	m2	320,00	8.000	2.560.000	
Sub Total					4.880.000	

47

Jorge Anibal Rodríguez Orregoza
 C.I. N° 1.099.643
 Director Ejecutivo

Crispin Cristaldo Corvalán
 RUC N° 835460-0
 Contador

Gloria Angélica Orrego Blanco
 C.I. N° 1.368.713
 Directora Administrativa

Items	O.G	Unidad de medida	Cantidad	Precio unitario	Total aporte SAS	Total Contrapartida
Pintura para exterior interior	520	m2	320			
Sellador	520	litros	23	12.000	276.000	
Pintura al agua	520	litros	60	15.000	900.000	
Color	520	unid.	6	5.000	30.000	
Mano de obra (2 personas)	520	m2	320	5.000	1.600.000	
Sub total					2.806.000	
Aberturas, puertas y ventanas	520				0	0
Marco para puerta 0.8 x 2,10 x 2 unid	520	ml	10,40	45.000	468.000	
Marco para puertas 2.0 x 2,10 x 1 unid	520	ml	6	45.000	288.000	
Hoja para puerta tablero de 2.0 x2,10 x 1 unid	520	unid.	1	1.800.000	1.800.000	
Hoja para puerta placa 0,80 x 2,10 x 2 unid.	520	unid	2	700.000	1.400.000	
Ventana balancín de 6 x 1,2 x 1 c/ vidrio	520	unid	6	420.000	2.520.000	
Cemento/arena		unid	10	10.000	100.000	
Cerradura para puerta delantera		unid.	1	150.000	150.000	
Cerradura para puerta internas	520	unid.	2	70.000	140.000	
Ficha de 5 agujero	520	par	30	15.000	450.000	
Tornillo	520	unid.	100	50	5.000	
Pasador	520	unid.	4	20.000	80.000	
M de obra colcación de marco puerta y ventana	520	unid.	10	20.000	200.000	
Mano de obra colocación de puerta	520	unid.	4	50.000	200.000	
Mano de obra colocación de ventana	520	unid.	6	50.000	300.000	
Sub Total					8.101.000	
Instalación eléctrica						
Pilar medidor de mamposteria y registro						
Ladrillo común 45mx45m	520	unid.	350	470	164.500	
Cemento portland	520	kg	100	1.600	160.000	
Cal	520	kg	100	950	95.000	
Arena lavada	520	m3	0,80	60.000	48.000	
Oficial albañil	520	unid.	1	120.000	120.000	
Sub Total					587.500	
Equipos y accesorios	520					
Tapa de metal	520	unid	1	30.000	30.000	
Caño galvanizado 2" de 4 m	520	unid	1	400.000	400.000	
Curva galvanizada 2"	520	unid	1	80.000	80.000	
Caño de acero 3/4	520	unid	1	40.000	40.000	
Cruceta	520	unid	2	10.000	20.000	
Fondo medidor	520	unid	1	10.000	10.000	
Jabalina de cobre	520	unid	2	35.000	70.000	
Caño corrugado 3/4"	520	m	250	500	125.000	
Air	520	unid	4,0	2.000	8.000	
Caja metálica	520	unid	1,0	12.000	12.000	
Caja p/ tablero	520	unid	1,0	38.000	38.000	
Cable de 4mm. Impaco	520	m	118	4.500	531.000	
Cable de 2 mm. Impaco	520	m	100	3.500	350.000	
Toma	520	unid	10	8.000	80.000	
Punto y toma	520	unid	4	10.000	40.000	
Caja rectangular	520	unid	18	2.500	45.000	
Cinta aisladora	520	unid	1	6.970	6.970	
Caja de conexión	520	unid	18	2.000	36.000	
Fluorescente de 40W, completo	520	unid	15	40.000	600.000	
Mano de obra electricista	520	unid	1	500.000	500.000	
Llave termomagnetica 10 A	520	unid	2	40.000	80.000	
Llave TM de 30 AMP	520	unid	1	45.000	45.000	
Conexión eléctrica	520	unid	1	500.000	500.000	
Sub Total	520				3.646.970	
Sub Total infraestructura					86.868.410	0

46

Jorge Anibal Vazquez Ortigoza
 CI N° 1.099.643
 Director Ejecutivo

Crispín Cristóbal Corvalán
 RUC N° 835460-0
 Contador

Gloria Angélica Orrego Blanco
 C.I. N° 1.368.713
 Directora Administrativa

Items	O.G	UM	Cantidad	Precio unitario	Total aporte SAS	Total Contrapartida
1.2 EQUIPAMIENTO						
Machete	530	Unid	53	46.000	2.438.000	
Azada sembradora	530	Unid	53	60.000	3.180.000	
pulverizadora	530	Unid	21	172.000	9.116.000	
silos metálicos de 10 kg.	530	Unid	53	551.000	11.571.000	
Cosedora de bolsa	530	Unid	1	280.000	14.840.000	
Silos metálicos de 600 kg.	530	Unid	1	1.500.000	1.500.000	
Equipos de limpieza	530	unid	10	720.000	7.200.000	
Trampa para ratas	530	unid	1	151.899	151.899	
Tablero del Proyecto	530	unid	10	22.000	220.000	
Sub Total					1.000.000	
Total Equipamiento					51.216.899	
SUB TOTAL INVERSION FISICA	520				138.085.309	0
1.4 MANO DE OBRA						
Aporte local de Ayudante de Obra p/construcciones en general		jornal	196	35.000		6.860.000
Total Mano de Obra					0	6.860.000
1.5 Semovientes						
Bov		Yunta	1	7.800.000		7.800.000
Total de semovientes					0	7.800.000
TOTAL INVERSION FISICA					138.085.309	14.660.000
II. FORTALECIMIENTO						
2.1. ASISTENCIA TECNICA						
2.1.1. CAPACITACIONES						
2.1.1.1. Capacitación en Fortalecimiento Organizativo						
Modulo 1: La Organización	260	Hs cátedras	15	74.073	1.111.095	
Modulo 2: Estructura Legal de una Organización	260	Hs cátedras	15	74.072	1.111.083	
Modulo 3: La producción	260	Hs cátedras	15	74.075	1.111.125	
Modulo 4: Fortalecimiento Orzanizativo	260	Hs cátedras	15	74.075	1.111.125	
Modulo 5: Liderazgo con Equidad de Genero	260	Hs cátedras	15	74.075	1.111.125	
Modulo 6: Resolucion de Conflictos	260	Hs cátedras	15	74.075	1.111.117	
Modulo 7: Introduccion del Enfoque de Genero	260	Hs cátedras	15	74.074	1.111.110	
Modulo 8: Genero y Organización	260	Hs cátedras	15	74.074	1.111.110	
Modulo 9: Genero, Familia y Roles	260	Hs cátedras	15	74.074	1.111.110	
SUB TOTAL.			135		10.000.000	
2.1.1.2. Capacitación en Desarrollo Integral de la Pequeña finca						
2.1.1.2.1 Planificación de la pequeña finca y manejo de suelo						
Modulo 1: Introduccion. Opciones tecnologicas y productivas	260	Hs cátedras	10	74.074	740.740	
Modulo 2: Uso optimo y racional de los recursos disponibles	260	Hs cátedras	5	74.074	370.370	
Modulo 3: Diversificación con especies agrícolas, pecuarias y forestales	260	Hs cátedras	10	74.074	740.740	
Modulo 4: Manejo, uso, conservación, y recuperación de suelos	260	Hs cátedras	10	74.074	740.740	
Modulo 5: Usos de semillas de mejor calidad	260	Hs cátedras	10	74.074	740.740	
Modulo 6: Manejo integrado de Plagas	260	Hs cátedras	10	74.074	740.740	
Modulo 7: Uso de mano de obra familiar	260	Hs cátedras	10	74.074	740.740	
Modulo 8: Reduccion de perdidas	260	Hs cátedras	10	74.074	740.740	
Sub Total			75		5.555.550	
2.1.1.2.2. Conservacion de Alimentos						
Modulo 1: Introduccion. Preparación de frutas y hortalizas en conserva	260	Hs cátedras	10	74.074	740.740	
Modulo 2: Elaboracion de Mermeladas	260	Hs cátedras	10	74.074	740.740	
Modulo 3: Elaboracion de dulces	260	Hs cátedras	10	74.074	740.740	
Modulo 4: Preparación de Hortalizas en conserva	260	Hs cátedras	10	74.074	740.740	
Modulo 5: Elaboración de Encurtidos y Verduras al natural	260	Hs cátedras	10	74.074	740.740	
Modulo 6: Técnicas para el envasado del producto	260	Hs cátedras	10	74.075	740.750	
Sub Total			60		4.444.450	
SUB TOTAL			135	0	10.000.000	

45

Jorge Anibal Vazquez Ortigoza
 C.I. N° 1.099.643
 Director Ejecutivo

Crispin Cristaldo Corvalan
 RUC N° 835460-0
 Contador

Gloria Angélica Orrego Blanco
 C.I. N° 1.368.713
 Directora Administrativa

25 (veinte y cinco)

Items	O.G	UM	Cantidad	Precio unitario	Total aporte SAS	Total Contrapartida
2.1.1.3. Capacitación en Contabilidad Basica						
Modulo 1: Introducion	260	Hs cátedras	10	74.200	742.000	
Modulo 2: Conceptos de Administracion	260	Hs cátedras	10	74.200	742.000	
Modulo 3: Planificación administrativa y Organización	260	Hs cátedras	10	74.200	742.000	
Modulo 4: Relacion en la Organización y su crecimiento	260	Hs cátedras	10	74.200	742.000	
Modulo 5: La comunicación efectiva en la Direccion	260	Hs cátedras	10	74.200	742.000	
Modulo 6: Eficiencia y uso de controles en la organización	260	Hs cátedras	10	74.200	742.000	
Modulo 7: Concepto y principios contables basicos	260	Hs cátedras	10	74.200	742.000	
Modulo 8: Ecuacion contable basica y sistemas contables	260	Hs cátedras	10	74.200	742.000	
Modulo 9: Concepto y tratamiento de situaciones especiales	260	Hs cátedras	10	74.200	742.000	
Modulo 10: Estructura Legal	260	Hs cátedras	10	74.200	742.000	
SUB TOTAL			100		7.420.000	
2.1.2. Asistencia Técnica						
Coordinador Gral del proyecto	145	Mes	4	5.000.000	20.000.000	
SUB TOTAL			4		20.000.000	
I Asistencia Técnica					47.420.000	0
2.5 Gastos de Movilidad						
Pasajes y viaticos varios	239	gl	1	8.003.436	8.003.436	
Combustibles y lubricantes	369	gl	1	8.000.000	8.000.000	
Sub Total Gastos de Movilidad					16.003.436	0
2.6 Gastos para Capacitacion						
Útiles de escritorio, oficina y enseñanza	342	gl	1	4.000.000	4.000.000	
Plantines Forestales		unid	2.165	2.000	0	4.330.000
Alimentos para personas	311	gl	1	4.000.000	4.000.000	
Sub Total de Gastos para Capacitacion					8.000.000	4.330.000
1.3 PRE INVERSION						
Elaboración de Proyectos y plano de obras	580	unid	1	4.761.562	4.761.562	
Total Preinversion					4.761.562	0
2.7 Mano de Obra para Modelo Productivo						
Mano de Obra para produccion de granos		jornal	2.842	35.000		99.470.000
Sub Total de Mano de obra para modelo productivo					0	99.470.000
TOTAL FORTALECIMIENTO COMUNITARIO E INSTITUCIONAL					76.184.998	103.800.000
INVERSION OPERATIVOS						
3.2 Otros Gastos Administrativos						
Servicios Basicos	219	meses	4	850.000	3.400.000	
Coordinador Gral del Proyecto	145	Mes	4	3.500.000	14.000.000	
Útiles de escritorio, oficina y enseñanza	342	gl	1	6.407.812	6.407.812	
Secretaria		gl	1	4.550.000		4.550.000
sub total otros gastos administrativos					23.807.812	4.550.000
TOTAL GASTOS ADMINISTRATIVOS					23.807.812	4.550.000
TOTAL APORTE SAS en Gs.					238.078.119	0
TOTAL CONTRAPARTIDA en Gs.						123.010.000
Porcentaje contrapartida						52

44

Infraestructura %	58
Fortalecimiento Comunitario e Institucional	32
Gastos Administrativos %	10
Inversión por familia G.	4.492.040
Inversión por familia \$	1.012

Jorge Amal
Jorge Amal
 C.I. N° 099.648
 Director Ejecutivo

Crispin Cristaldo
Crispin Cristaldo
 RUC N° 835460-0
 Contador

Gloria Angélica
Gloria Angélica Orrego Blanco
 C.I. N° 1.368.713
 Directora Administrativa

